（第三種郵便物認可大正十一年七月廿四日） 發行人 西片朝三 編輯人 金念曾 印刷人 金藝拿

滿洲報

（本報價目）每份五分 每月一圓三角 六個月七圓二角 全年十三圓六角 郵費先惠 郵票不收
（廣告刊費）一行十二字 起碼一日 每行一圓 特別地位加倍 長期者另議 以上俱以現大洋為本位 但朝鮮臺灣日本及其他國 即以其國金幣為本位
大連市山縣通一四二番地
發行所 中日合辦 滿洲報社
電話 編輯部（長）七五一三番 經理部 四〇三四番 社長室 二一八四番
振替貯金口座大連三七二三番

THE MAN CHOU PAO
142 Yamagatadôri, Dairen, Manchuria China.

昭和五年七月六日

為謀復濟南 蔣將親出馬
任賀耀祖為總指揮 韓軍得助亦在布陣

據某處接電、蔣介石七月一日電韓復渠、謂夏斗寅軍刻已急調赴兗、本人亦將率教導師三師計畫克復濟南、請韓軍阻止晉軍南下等語、據稱韓軍在青州之整頓戰備亦即為此云（五日上海專電）

蔣介石任命賀耀祖為津浦線總指揮、嚴命統率該方中央軍、於最短期間內奪回濟南、日內即將發下總攻令（五日南京專電）

韓復渠軍最近由滬得供給軍需之途、遂決定克復濟南、已在青州溜河店一帶築塹壕、布設攻防兩樣陣地、晉軍對此以王靖國部為左翼、已在金嶺鎮、辛店集結完畢、與繞廻博山廣饒之部隊聯絡、驅追韓軍、又晉軍飛機數架、連日盤旋青州、濰縣上空示威云（五日青島專電）

會攻陳留開封
毛炳文協同許克祥

毛炳文部偕同許克祥由杞北進、會攻陳留開封（五日南京電）

南軍以飛機出奇 馮軍有潰退說
蔣發出勸告馮軍將士書

據徐州電、津浦線之中央軍、於最前陣線乘飛機出奇兵、向西北軍陣地突衝、西北軍未及預防、陣線大亂、現已潰退、蔣總司令對西北軍之下級軍官甚為矜慰、已發出告馮軍將士書、派飛機赴馮軍陣地撒發、現馮軍內部軍心甚為渙散（五日南京電）

上官攻克通許

上官雲相於四日會同□軍團、圍攻通許、激戰數小時、當日即擊潰敵軍、克服該地（五日漢口電）

記者團抵歸德

據歸德電訊、視察中央軍戰線之外國記者團一行十三名、四日午前四時抵歸德、蔣介石特由戰線來電歡迎云（五日上海專電）

徐楊夏王各部之 倒戈為事實乎
又傳大勢傾向政治解決

中央軍頻行宣傳勝利、隴海平漢兩方戰爭、今均處於停頓狀態、此係灰色軍過多、加之又無武力的自信、遂發生頓挫、又平漢前線之徐源泉、王金鈺等、與閻錫山似有秘密之聯絡、開往津浦線之夏斗寅軍、據稱亦與之有關係、最近徐源泉、楊虎臣等、已有倒戈之事實、此等將領、乃中央之主力、然中央現在已不能為之期待、是以大勢又漸由武力轉於政治的解決傾向矣（五日漢口專電）

中央主力 亦難恃說
某方有力者說

據某有力者消息、平漢線上宜雲相、徐源泉等部、已不從南京之命、該方南軍之北進、亦因之防遏難止也

絕望又隴海方面最近新派遣之夏斗寅部、及純然視為主力之毛炳文陳繼承兩軍、今後亦不得期待為南軍效命、是以目前南軍除依何等政治的方法外、則碍難維持其勢力云（五日上海專電）

南軍鐵甲車 赴兗州戰線

據徐州電、林桂號鐵甲車、由徐州赴兗城一帶視察戰線（五日南京電）

王家楨回京 已由津赴滬

王家楨四日午後由津歸滬（五日上海專電）

北方政委 張亦不就

北方政府決定樹立後、閻錫山即懇請張學良就任政府委員、然張氏既未就南京所任之陸海空軍副司令、故此次亦以同樣之理由不就任委員云（五日遼寧專電）

張作相回吉 東北絕對中立

盤桓瀋垣之張作相、五日已乘車回吉、目下東北政府之態度、仍持絕對中立云（五日遼寧專電）

西北民軍驅馮
穆文京由滬到京談

西北軍民軍全權代表穆文京由滬來京談、西北民衆不甘受馮壓迫、自動組織民軍、努力驅馮工作、以求生路、於五月間組有民軍三師十旅、總部設於鳳翔、共推甄士仁為總司令、有槍六萬支、兵械齊整、現已佔有陝西全省廿餘縣、正進攻西安、願受中央命令、協助剿除叛逆（五日南京電）

何應欽剿張桂
何健在耒陽督師

何應欽現率部圍剿張桂軍、何健現在耒陽督師、四路軍已向丘永推進（五日漢口電）

飭令川中防吳

軍政部令飭川中將領、嚴防吳佩孚在川中蠢動、以遏亂源（五日南京電）

賀李兩共匪活動 城陵磯亦失陷
英美艦均被擊有受傷者

占領城陵磯之共產軍、對航行之外輪、仍加以射擊、四日午正、美艦葛姆號在岳州被擊、重傷一名、該艦即以大砲機關槍開始反擊、又三日英艦太爾號在城陵磯被擊、負傷者二十名云（五日漢口專電）

匪軍迫沙市之北

約五千已迫沙市北方四十英里之地點、該市人心動搖、上游松滋之賀龍共產第二軍、最近又共匪李芳山所率之土匪軍、各地騷擾、又勃發匪亂、已陷於不可收拾之狀態矣（五日漢口專電）

閻又到石莊 五日赴濟南
將巡視戰線 聯絡外國

閻錫山於四日午前一時由太原起身、乘專車於當日七時抵石家莊、並聞閻有赴禹城一帶視察戰線說（五日北平電）

閻錫山為迎前次在豫戰死之反蔣軍遺骨、四日朝已抵石家莊、日內將赴濟南、與外國聯歡後、再巡視戰線、鼓舞士氣、藉確保最後之勝利云（五日北平專電）

閻錫山為視察占領地及指揮軍事、決於五日赴濟南（五日天津專電）

樊鍾秀靈柩 五日可以抵平

平訊、樊醒民治喪處、三日接鄭州迎靈專員黃一歐君電、稱三日由鄭北上、約五日晨到平

退回天津租界 已經比上院可決

據比公使致外交部電云、比利時上院二日已可決返還天津租界協定矣（五日南京專電）

至堪注目之史塔林演說（續）
（南陽生）

雖然、任他國嚴重張設其警戒網、而無形以赤化思想逐日侵入者、由最近日本會檢舉許多共產黨事件、可以證明、蓋苟以武力及其他霸道的強制政策、或指導罷工等、直接的惹得世界注目之露骨手段、反不如以平和的手段、採取繼續的宣傳政策、而其侵入之傳播力、始有效果、此種可恐怖之暗中偉力、故孫中山氏、其一時所採取之親俄聯共政策、其果為欲赤化中國乎否乎、姑且不論、現在之中國國民黨、雖在南北交戰之中、而南北兩派對於赤化、均顯然持有反對態度、俱努力以防止也、顧迭次要求蘇俄當局設法禁止在其形式上、雖倣效蘇俄之革命建設方策、然不能以共產之三民主義之革命建設、蘇俄固已明思想、混合三民主義、即更不能推翻三民主義、使成為蘇維埃式的革命、更視為此共產主義也、惟據蘇俄大會史塔林氏之演說、其所謂補助建設云云、其指如何意味、被逐後、中俄兩國關係、尚未依國際的慣例、恢復國交、且曾發生中東鐵路問題、現在猶在交涉之中、而中國之莫全權、關於赤化一節、曾示不宜傳赤化、不圖今日、至於奉俄協定、蘇俄固已明彼尙謂補助建設云云、豈蘇俄以中國之三民主義、認為其第三國際之第一步耶？此若日本者、蘇俄固已與之訂有完全條約、肯定不再宣傳赤化、而仍以平和的手段、繼續宣傳、況中國內亂相繼、從來復有聯俄合作之因緣、及地理的又最為接近、而可乘之機會、亦多多乎、惟所謂欲補助建設者、豈殆指中國為第三國際之第一次實行地乎、實不可知也、然今後其所謂「補助建設」、將以如何形式而成為事實乎、此為吾人最宜注目者也、顧中國由第一至第十四已有約五萬一千之武裝共產軍、其行動比日本之匪賊尤為慘酷至極、請從來之匪賊未嘗對於此等赤軍、蘇俄對於此等赤軍、雖未直接的與以武力的援助、而將來或指導訓練、依非平和政策而得以努力防止之哉（完）

論說
大戰後之悲觀
（知非）

禍患之來、有已見者、有未見者、已見者可以設防、可以制止、或不致勢甚漫衍、未見者、倘在無形之中、毫無覺察、如燕雀處堂、子母相賀、不知大廈之傾折、即在目前、國家既號統一、此次南北之戰事、不應發現、乃不應發現者、已發現矣、是亦舉國人士、意想所不及料、將歸咎於天、天不任受其過、無已仍責之於人事之不善辦理是可矣

夫月暈而風、礎潤而雨、事雖未至、先幾之兆、鮮不預有見聞、禍患之將臨也、必有無數之徵戒、一時並至、惟智者見而知懼、早設法以杜絕之、庶幾可以免焉、愚者不察人情事理、罔知趨吉避兇、當其得意之際、禍至而不知懼、患生而不知防、遇造物之示儆、反以為杳茫之事、不足取信、徒以人定勝天之說、守之為金科至律、雖萬世而不能易、此真所謂愚而自用、其禍患終必由此發生、迨其至而始悔、已無及矣

南北戰爭、此係已然顯然者也、勢均力敵、任何方面、不必能操勝算、任何方面、未必遽陷敗勢、目前之情形、不過如斯、甚至圖窮而匕首見、勝者覓勝、敗者覓敗、玆事遂告一段落、試問中華民國、從此即可臻太平境界乎？吾恐望之甚殷、而遇之終疎矣、天下之事、種好因則結好果、種惡因則結惡果、如影之隨形、毫厘有不爽者、自來由最劇烈戰爭而後、素日極為安分者、至斯亦野心勃勃、欲壑難滿、何則、出九死而獲一生、桀驁不馴之性情、皆由此鍛鍊而成、無如弱少償多、難以盡隨其心意、報酧一有不至、不免時懷觖望、始為功首、終為罪魁者、史冊之上、不少概見、一旦變出非常、尤不知幾經征剿、耗費幾多光陰、而後克完全奏功、僥倖片刻之粗安、現在對壘之軍隊、似有統系、其實毫無統系也、今日為平亂隊伍、焉知異日不更為作亂隊伍、況包藏禍心、乘機而擬起事者、大有人在、問葫蘆所貯何藥、更令人莫名其妙、此吾於大戰平定之後、所以有悲觀而無樂觀也

黃白部分竄祁永 張桂軍將全滅
何應欽將回漢坐鎮

漢口函、湘南之張桂殘部、現僅存三之一、約萬餘人、在四八兩路及李醞珩等部包圍中、因彼最後且退且抗、致竄贛竄粵計畫均失敗、更他電化、大約三五日內、可完全消滅、何鍵亦將回長沙、譚道源師回江西、長沙函、桂張各逆、經三、八、九、六各軍大舉圍剿、潰散甚衆、至湘軍部隊、除解散之外、唐生明一大部與李立部、均願受編、現正停止茶陵醴陵一帶待命、所有張發奎白崇禧李宗仁各部、均由醴攸安仁南竄郴州、永興另一小部由李品仙率領、經茶陵東竄贛邊、惟黃紹雄一部、尚在祁陽耒陽之間、企圖與張白等呵成一氣、請經可以抵平、該處接電後、已通知各委員、加緊工作、積極籌備、各處所送輓聯頗多、玆擇錄三聯如下（孫傳芳）正氣凜然、鐵血成仁昭青史、大功垂就、軍民兩淚失干城、知（楚溪春）戰血赤城霞、石破天驚、摧蔭逆遺骸碧雲寺、看芳酒列奠英靈（周震麟）勇冠舞陽侯、出師未捷身先死、淚盡長沙傳、湘水無情弔豈、衡州指揮、劉建緒羅（潘瀛）各師並陳光中旅由醴攸安仁尾追夾擊、指揮李韞珩師協同八路軍向耒陽永興側面進擊、以斷黃白等之聯絡、又令陳渠戴斗垣兩旅、由寶慶向祁永進擊、擔任肅清黃紹雄部之責、令張輝瓚師英各師由贛西入湘、向永興茶陵側擊、而以譚道源師策應四九兩路軍負追堵任務、限於最短期內消滅張桂各部、同時並調來飛機一隊、戰機五架、協助偵炸、決計一週內解決張桂各部後、再肅清湘閩各逆、現桂張全部已陷於我軍大包圍之中、各路自廿六日起、向永（興）耒（陽）總攻、最近數日內必有消滅該逆等捷報飛來也、州）潰退、白部向永興郴邊竄走、何應欽為迅速消滅該逆等起見、特電促陳濟棠入湘加派余香各師之大部、率赴郴州迎頭堵擊、令何鍵親赴

檢閱電報電話
中宣部對外國記者之聲明

中央執委會宣傳部三日對外國新聞通信員通告、由七月十日起以如左之方法實行檢閱電信電話

一、軍事期間中一切新聞通信、無論外國語與中國語必檢閱之

二、新聞通信所有發信者本人應到電報或電話局

三、暗號電報均連同暗號表一併提出檢閱

四、為防新聞電報之遲延、電報局與檢閱局協力以謀電報檢查之迅速

五、外人通信員俟有當局之要求、須以華文打電

六、外人通信員若利用外交官或領事官憲特權打電時、外交部得向外交官或領事官要求停止其不法行為（五日南京專電）

王外長返京
在車中談話

上海特訊、外交部長王正廷氏、一日上午、在[illegible]外部情報處接見丹麥公使高福曼、返寓、晚十一時乘夜快車返京、丹麥公使高福曼同行、記者在車次晤王氏、詢以今日在情報處接見重光葵、是否為天津海關問題（王答）並非為天津海關問題、問、丹麥公使與部長同車晉京、有何任務、答、高公使甫自日本歸來、赴京一行、係國際上例行酬酢、並無特別任務、問、波蘭代辦魏登濤、今晚亦乘夜車晉京、是否為中波商約問題、答、中波商約早已簽字、波代辦此次晉京、為簽字議定書、問、此項議定書定何日簽字、答、明日或後日、中波双方即可正式簽字、波蘭方面由魏代辦代表、中國方面由余代表、問、法新公使已定明日晉京、何時向國府呈遞國書、答、呈遞國書、須俟蔣主席返京時方得舉行、故蔣主席何時返京、即法新公使何時呈遞國書、問、關於收回租界電話問題、滬領團已有答復、此後進行如何、答、此事須與王交長協商後再定進行辦法、問、中俄交涉近時進行如何、答、現時無新消息

工商團體登記規則

京訊、工商部近日擬訂工業團體登記規則九條、呈由行政院轉奉國府准予備案、並以訓令公布、一面咨請各省市政府、轉飭所屬布告週知、玆錄規則全文如下（第一條）凡經營或研究工業者、非依工商同業公會法組織之團體、均稱為工業團體（第二條）工業團體經依民法總則公益法人及其他法令各規定成立後、應依本規則、向工商部呈請登記（第三條）工業團體呈請登記時、應具聲請書、備載民法總則第四十八條規定之事項、連同章程及成立時許可登記各文件、呈送工商部核辦（第四條）工業團體章程內關於工業之部分、工商部審核後、得命其修正（第五條）工業團體關於工業之進行事業、工商部得隨時命其呈報並糾正之、（第六條）工商部得委託工業團體調查或籌議工業事項（第七條）工業團體所研究或改良之事項、得建議於工商部（第八條）工業團體如有民法總則第三十四條第三十六條情事、工商部得分別咨命主管官署、查明依法辦理（第九條）本規則自公布之日施行

施肇基電外部謂 英國對辛博森
傳將用法律解決

南京訊、中政會冬（二日）晨開會、到譚延闓、胡漢民、林森、戴傳賢、孫科、陳果夫、孔祥熙、王正廷、李文範、邵元冲、劉蘆隱、劉紀文、陳立夫等、譚延闓主席、聞（一）對津關事件、由劉紀文報告滬關代徵津關稅情形、王正廷報告英使對懲辛尚無照復、惟施肇基電部、英政府將對辛用法律解決、已電施使查詢解決辦法、並交涉此事、俟電復後當有辦法、（二）救濟金漲事、行政院限財工兩部調查金銀數量之六點、已將調查所得、轉呈到政會、惟政會對此主慎審、未付討論、（三）其他議決案數件、交府即行公布、十時散會、中政會法制委員會冬（二日）開民法親屬繼承法編二次審查會、到胡漢民、王寵惠、林森、李文範等、兩編主要要點二十餘點、昨已全部審竣、下週政會提出通過後、即交立法院根據詳細起草

天津常海關
近日收入頗旺

天津訊、常關收入、日益昌旺、記者晤海關監督萬敬猶、據談、自本人兼辦該關稅務後、每日平均收入在六七千兩以上、至海關救濟重徵之臨時辦法、總司令最近曾有電來、表示該項辦法尚屬可行、惟仍望能有更好的辦法、昨報載覆電照准云云、與原意稍有出入云

新城兵工廠
周維翰為廠長

太原訊、王烈正着手組織東北駐晉辦事處、閻委周維翰為新城兵工廠廠長、周東一日前往視事、國家銀行定八月東（一日）開業

今日出版兩大張

東北人物志 玉照履歷預登一部 啓事

東北人物志投票結束後、敝報鑒於是書、既屬可供參考、且足昭示將來、自應以材料豐富為第一要義、乃請求當選諸位、以玉照履歷見惠、承荷不棄、相繼慨允、茲特陸續先揭一部分於本報第二面、並以左列各項奉達

一、已荷允登並付刊資諸位、如玉照履歷、尚未寄下、即請早日賜寄敝報大連本社、及各分社

二、履歷如有須加更改損益之處、請賜示知、即當照辦

三、敝報為謀早日出書、亟欲速急結束、已經當選各位、有尚未示以登載玉照履歷與否者、並請迅賜允諾、准照所請辦理、俾得如期觀成、益增完備、則豈惟敝報之幸耶

願辦本報分社者鑒

逕啓者、如有希望在本報未設分社之東北四省及山東省各縣而新設本報分社者、希直接向本報函商、必當照章速與准許也、此佈

本報經理部啓

吉海鐵路工程局 標購修理車輛材料工具展期開標廣告 第九號

查本局標購修理車輛材料工具、原定於本年六月十日開標、惟因各商號請領標單者為數太少、難資比較、茲特將投標日期展至七月九日截止、准於七月十日午後二時在本局開標、恐外埠商號未能週知、特此廣告

洮昂 齊克 鐵路工程局公告

敝局電報自十九年六月一日起、業經向洮南局掛號、洮昂局字碼為三一六五、齊克局字碼為七八七一、嗣後各機關商號如向敝局來電、請運用字碼為荷、特此公告

瀋海鐵路公司標購各種五金雜貨廣告

本公司現擬標購機務應用各種五金雜貨、定於七月十日上午十二時在本公司當衆開標、凡欲承售者、自六月二十五日起到本公司購置課領取標單、並須繳納標單費現洋三元、中外商行幸勿觀望、致失良機、特此廣告

鳴謝保險公司 賠欵迅速

敬啓者、敝號南棧曾投保太古洋行火險爐銀四萬兩、德利洋行三萬兩、東北商行代理之帝國海上二萬兩、四行聯合一萬兩、於六月二號夜半突然起火、存貨燃燒一空、事後經各該行詳加調查、毫無間言、當照損失之額、如數賠償、足見該公司經理有方、信用昭著、敝號領欵之餘、良深銘感、謹登報端、以伸謝悃、而為投保者介紹焉

敝號 營口馬市街福昌源新記

丟失王錫九紅契聲明作廢

逕啓者、敝人於民國十七年十月九日攜帶王錫九祖遺王永財領名紅契一紙、計地二十二畝五分、四至列後、地價銀五千兩、行經大連、一時不慎、在香爐礁查找無着、無論落於中外何人之手、概作無效、恐未週知、特此聲明、計開、作落復縣警察四區韓家廟村公會馬家屯中心房園一處、東至後園墻、西至街心、南北至墻、又坐落馬家屯門前大園一處、東至街心、西至南北至墻、又坐落馬家屯西槽子地二段、東至道、西至壕、南河南北至墻、又坐落馬家屯東南趕牛道連地一處、東至道、北至東截樹、又坐落馬家屯東南、西至溝、南至上截樹下截樹、北至趕牛道

復縣城北王家屯 敝人 杜樂亭啓

大命理家亞康節遷居

現由瀋陽遼寧三經路南口十緯路厚德里門牌四號、所著子平人物誌業已出版、即在本寓發行、外埠批命購書、郵欵三日回件、特佈

洪源精鹽公司經理退職聲明

啓者、本公司經理孫華卿、現因另有高就、已於本年六月六日請辭職、當經董事會議決准其辭退、所有本公司對內對外一切各事、同時經董事會公推辛蓋忱代理經理職務、除呈本管鹽務機關備案外、爰再登報聲明、從此之後、孫君華卿與本公司完全脫離關係、特此佈告、俾衆週知

本公司營口總事務所啓

邊業銀行廣告

本行資本國幣貳千萬圓、呈由政府核准、享有發行紙幣、代理國庫特權、專營各種存欵、放欵、匯兌、貼現、及普通商業銀行一切業務、匯水利息格外克己、辦事手續尤為敏捷、如持本行鈔券作匯東三省境內各地分行、一律免收匯水、倘蒙賜顧、無任歡迎

總行 遼寧省城大南門內路西 德隆店胡同

電報掛號 九九九九
電話 總裁室（二二）五六四 營業室（二一）六五八
經理室（二二）六五七 傳達室（二一）六〇七
長途電話 北寧 日本 （二）四五八（一）七

天津 上海 大連 山海關 營口 安東
錦縣 四平街 新民 遼陽 吉林 長春
通遼 哈爾濱 綏化 雙城 黑龍江
洮南 遼源 開原 海城 西安 山城鎮
新立屯 公主嶺

代兌處

逕啓者、本行發行奉天地名現大洋元角券及京津通用角券、除在遼寧本總行營業時間隨時兌現外、並委託左列各商號代兌
遼寧省城大西門裡商業銀行
遼寧省城大東關大街東記絲房
遼寧省城大北關下頭福勝公司
遼寧省城大西門裡益和永

倉庫

本總行設有倉庫辦理貨物押欵

葫蘆島開工典禮高紀毅氏之致詞（續）

以上所說的種種情形、不過是爲表明這築港問題的工事原委、不是築港問題的重要關係、現在我們要繼續說他的重要關係、就是我們爲甚麼必要修築這個港口？我們爲甚麼一定要一而再、再而三、繼續不斷的來進行這個工作呢？

有許多人講、這恐怕是和日本競爭、要奪大連港的利權吧？誠然、一般人看見了大連繁榮的勢力、免不了要發生這種「見賢思齊」的感想、可是把這主題看錯了、拿幾個淺近比喻來說、譬如甲縣辦汽車道、乙縣也來辦汽車道、這決不能說乙縣是和甲縣去競爭、更說不到奪取甲縣運輸的利權、鄉下人蓋幾間房子、本是爲自身和子孫永久的居住、我們不能說張三蓋房子、就是要奪李四房產的利益、若是媿這種比喻仍是拿本國人對本國人說、不大貼切、還可以舉出一件本國人和外國人所作的事情作例子、譬如瀋陽市竭力的點綴萬泉公園、爲的是跟西站日本公園競爭、那不成了一個笑話嗎、說起葫蘆島的開埠、自有他的重大意義與使命、我們無妨留在下面細講、現在簡單的說、就是中國是地面上多產的國家、自然應在這經濟世界中負種物質供給的偉大責任、此次築港、不過表現中國偉大責任的千萬分之一、這種表現實抱有普徧支配的宏大志願他站在人類供求相應的互助原則上頭、拿千里眼瞭望出幾百年的計劃、確是以世界的經濟論作立脚點、決不是皋淺的政治論、和一兩國間暫時的關係論、所能限制的、一般人所謂競爭、奪取、一類的論調、是完全從一兩國間政治上暫時關係著眼、所以我說他們把主題看錯了、再進一步來說「海洋爲世界公路」一語、己經是當代公認的論調、那們引申起來、也可以說「海港爲世界公港」這是從航運自由的性質來說若從效用方面說起、又可以說「海港是世界的公利」我們知道倫敦、紐約、兩港吞吐交換物產的利益、不僅是英美兩國獨得、至少也可以說有海外貿易的國家「福利均霑」日本經營的「大連」也是一樣、他也是世界物產交換的媒介地、尤其與我國東北數省有「近水樓台先得月」的關係、最近有個朋友說一段很透闢的話、他說、「大連一港與其說是日本貨物銷場的淵源、毋寧說是東北物產宣洩的尾閭」他又說、「只要東北民衆有開發富源的能力東北物產有盡量宣洩的必要、那麼、無論大連、海參衛、都可以作我們宣洩的機關、現在我們應該特別注意的、是提倡生產、生產如果發達、那麼多一個宣洩機關、便更加一些推銷力量我們應該替東北格外歡迎、不應該有絲亳卑淺顧慮」他這段話、眞是精闢之至『實獲我心』諸位試想、照上面所說的理由上看來這宣洩機關的大連、還有甚麼可以競爭的呢、所以拿和日本大連競爭、來說明葫蘆島的開闢原因、譬如拿政治眼鏡、來看經濟細胞、自然是文不對題的呵、有許多人講、此次開葫蘆島、是爲東北海軍和商務作根據地的、此說的錯誤、是硬把軍事和地域的帽子、扣在經濟事業的頭上、大約這般人是看慣了打仗、所以遇見事體、就往打仗上關連、住慣了東北、所以遇見事體、就往東北方面牽扯這可以說是聯想上最大的錯誤世界上固然是有軍事港、商業港、併合爲一的、可不是葫蘆島這般勝、葫蘆島固然也作過軍事場、但是那適用於元明刀槍戰爭的時代、萬不適用於現在、當戰爭的時代、我們知道世界通例、總是商港是商港、軍港是軍港、大連、旅順、便是眼前的榜樣、那麼葫蘆島不能作軍事用、正是常識上可以辨別出來的、更不必說到根據地了、若說商業的根據、到還有點理由、因爲商港、本來是和商業有聯鎖的關係、但是也說不到甚麼根據不根據、因爲精神上的商業根據是站在國民的商業知識、和國家的商業政策上、物質上的商業根據、是站在廣大的生產、和繁盛的商埠上、葫蘆島呢！一時僅可以說是商業聯絡地、不能便算他是根據地、根據地上、加東北字樣尤其不妥因爲這葫蘆島、是中國國家所籌劃修築、不是東北私有的、他支配集散的範圍、也不是東北局部、所能拘束 所以拿東北海軍和商業根據地、來說明葫蘆島的開闢原因、也是文不對題的

還有許多人講、葫蘆島如果發達、便可以作東北財富的外府、東北爲自身的財富關係、所以接二連三、要促成這件事業、這個論點的錯誤與前一說是同受地域觀念的範圍、同時又牽聯上局部財政一個錯覺、葫蘆島的開發是一件經濟事業、是一件國家的、同時又是國民的經濟事業、他不是東北方面官營的公司和工廠、我不明白、像這樣情形會跟東北能發生甚麼財政關係？葫蘆島的港務餘利、在幾十年內是沒得希望、即使將來有了餘利、那也是國營、國爲港餘、港用、決不是東北地方所能獲得的、況且東北張司令長官眼光很遠、對于國家和人民的利益、非常關切、就拿北寧路局說、也曾用種種善意的維護、使各方面關於協濟軍餉一類性質的要求、一律停止、這些情形、我在北寧商警會議席上、曾經詳細說過、現在本港經費、正是依着那種種善意的維護、才得由北寧路局的盈餘項下開支可見東北當局、不但沒有拿本港作財富外府的、意思、差不多葫蘆島還是拿東北作財富外府呢！所以拿東北財富外府、來說明葫蘆島開、闢的原因尤其是文不對題了

以上三點觀察錯誤的我已竄詳細剖解、大約諸位總可以沒有甚麼疑義、那麼築港的原因、究竟在那裏？我諒諸位現在已經是急施要知道的啦、說起這種原因、或者說他是理由、原來有深、有淺很複雜的、按照開港通例、當然有許多表面原因、不用我說、諸位也自會知道、所以生特意檢出了四個抽象的要點、來概括他的內容、這四個要點、我敢說、雖不是甚黃『矜奇立異之論』可也不是『老生常談』可比、還請在場、諸君、給我這段話、一個深切注意（未完）

韓復渠軍在濰縣準備決一死戰
刻正築深長之塹壕
該處日僑三十餘人頗憂懼

據日本某方面接確實電報謂由濟南撤退在濰縣設立總司令部之韓復渠軍最近在濰縣昌樂青州附近徵收軍費及一切物資之供給且築長大深溝之塹壕正準備與山西軍決一死戰觀此則青州一帶終難免再陷於戰禍之區日本現在青州僑民男三十人女三人韓復渠軍於二日竟將堯溝青州間電信電話線切斷該三十餘人之男女日僑益現不安之色該日僑等既不能逃往青島濟南避難故日本駐坊子領事分館草野主任正與韓復渠交涉要求準備避難列車及發給護照豫定至萬一場合時即赴青島避難不過假令韓軍敗退時此項護照能否發生効力頗屬疑問故日本外交當局對於該地日僑安否問題頗爲憂慮云（五日東京專電）

部約萬餘人、集合於辛店附近、仍未盡其擁護中央之態度、韓對人曾作豪語云、一俟中央援軍由兗州開到、即再奪取濟南等語、山西之先鋒、已入張店、一部騎兵隊已入金嶺鎮、依然追擊不已故韓軍除再後退外、當無他途、刻下山東鐵路之運行狀態、因韓軍之後退、危險已不如前之甚、是以自一日客車一次直通、自二日當可二次往返云

北平快訊、駐前方之軍事專員來電報告、孫楚總指揮已進駐野雞崗、主力軍正圍攻民權、軍事確有進展、玆錄原電如次（上略）民權縣之敵已於陷（三十）日早六時、被我關軍擊潰、我右翼軍已佔敵之陣地、蔣介石在柳河督戰、此次關軍佔領民權、奪機關槍二十一架、斃敵五百餘人、孫總指揮（楚）檢（廿八）日進駐野雞崗、現我三方面軍正圍攻民權、特電奉聞、劉德銓卯東、又第四路軍駐津辦公處、接亳州來電如下（銜略）昨日隴海路全線攻擊、敵軍紛向歸德逃竄、石友三攻至小壩車站附近、晉軍已追至寧陵附近、孫良誠部追至睢州、孫連仲部追至拓城附近、共俘敵萬餘人、汽車百餘輛、槍械輜重無算並獲敵團長以上軍官十三員刻正在追擊中、我軍已由拓城鹿邑派隊截擊、敵逆消滅當在指顧間特聞、參謀處東

北平又訊、第三方面軍連日在平浦線迭有進展、李服膺軍長來電、謂韓部已向青州濰縣潰退、原電如次、北平楚司令晴波、王公安局長堅章、天津袁司令竹三勛鑒、韓軍沿膠濟路向青州濰縣狼狽潰退、我王軍（靖國）跟踪猛追、已抵金林鎮、我萬軍（鵬翥）已過張店、兄羣賈（學銘）部已抵周村、繼續前進、特電奉聞、李服膺東

南京特訊山東南部之中央軍已在兗州曲阜濟寧之線、設有嚴重之防禦線、以防山西軍之南下、其在隴海線方面擬由杞縣陳留直取開封、日前進攻 頗獲有利之進展但繼遭反蔣軍之反攻、損失非常之鉅故中央軍已不得已而總退卻、當杞縣方面激戰時張治中之教導第二師、殆已全軍覆沒、其損失之程度、較諸前者潰滅之第一師、更形鉅大云

漢口特訊、平漢線近兩週軍防地無大變動、北上客貨車仍通郾城、聞當局限兩週前推壞之漯河橋於一週內修復、又謂何成濬現確在漯河以南某地、因數次下令反攻各部不聽命令、已氣憤成疾四七師全部開抵周口、王金鈺確因與徐源泉發生衝突、憤而赴滬、夏斗寅部、有、（廿五）日一部開抵漯河以南另一旅則開至漯河東某地、實行監視五十四師郝夢齡行動、五十四四十七兩師確已準備反攻 唯因一切用品、尚未領妥故現未發動

英銀行家大會議決徵全輸入品稅

倫敦英蘭銀行於三日網羅各銀行金融會社行長社長等開催銀行家大會協議關於擴大英國物產資本之一部並促進英帝國與各國間之通商互惠協定之必要條件問題結果議決凡有他國輸入品完全徵收稅金英國金融業者全體贊成此項議決後全世界視爲極重大云（五日倫敦專電）

法義補助艦案
法外長希望再開交涉

據法國各報紙載稱法外交總長布理安招待法國駐義大使時令該大使通告義大利政府謂法國政府對於倫敦會議殘餘之法義補助艦問題有再行開催會議進行交涉之誠意但布理安法國外交總長對於此項交涉再開之先希望須先行解決法義間關於亞菲利亞北岸之比亞政治懸案再屬該大使將此意轉達義首相莫索理尼云（五日巴黎專電）

德顧問在徐州督築防禦工程
爲寧方之萬一準備

上海特訊、據交通界消息、徐州中央軍防禦工程由德顧問監督積極築造、以備萬一

濟南特訊、交通界訊冬（二日）韓軍仍滯留濰縣膠縣間撤退海州計畫雖定、但須視隴海戰事有無轉機、始行南退、前傳蔣介石將由海道派兵運師北來、在青島登岸、未見實行、想係空氣作用、張蔭梧馮鵬翥昨均在棗園寺佈置軍事、張維冬（二日）帶總部進駐周村、傅作義冬、（二日）仍在泰安、各路軍佈置已安、總攻令日內可下、陳調元部仍在濟寧附近、最近擬向東退卻、以謀與馬鴻逵聯絡、李生達江（三日）可由長清到泰安晤傅

青島特訊、韓復渠刻將其幾

美上院雖已閉會因討論海軍案
大總統頒召集特別會令

美國議會於三日已舉行閉會式美大總統胡佛復又頒發召集上議院特別議會令規定自七日起開始討論批准倫敦海軍條約案至於下議院美大總統未特別召集僅有十二日止休會云（五日華盛頓電）

日新國防計畫
未得海軍巨頭諒解

日本海軍軍令部長谷口大將前次擬就之新國防計畫雖經一再請求伏見宮大將東鄉元帥加藤大將等諒解奈該海軍首腦均以爲此項新國防計畫爲關係國家存亡之重大問題再以考究下次縮軍會議對策概未完全一致諒解是故非公式之參議官及元帥會議日下均難從事召集谷口部長刻正屢與加藤大將會見云（五日東京電）

羅馬尼亞新皇帝加羅爾之戀人
追踪歸國希望破鏡重圓

據德國柏林某方面接到確實報告謂曾與羅馬尼亞前皇太子現羅國新皇帝加羅爾二世發生戀愛惹歐洲全土注意與加羅爾共同亡命法國同棲之羅海斯谷夫人今因加羅爾將其拋棄單獨歸返羅馬尼亞國登極皇帝位亦復追踪返至離羅國京城西北約七十哩風光明媚之羅國夏宮新帝加羅爾二世亦豫定於七月五日親赴該地與其戀人會晤是故宮中現又惹起最大問題云（五日伯林電）

美國出陣歐州大戰兵
特別年俸金案上院通過

美國政府對於歐洲大戰當時出陣之老兵特別年俸金案於三日再行提出於上議院已經多數議員贊成通過美大總統對於憲法上規定不得不承認署名蓋印發表但因此結果美國國庫負擔又增加莫大巨欵云（五日華盛頓電）

王士珍之遺囑
易簀時尚不忘和平

平訊、王士珍氏自民國十二年卸任國務總理職後、即在北平堂子胡同本寓休養、不問時事、去年六月一日上午七時、忽罹心臟病、經衛生局長李文濤治愈、四月二十二日又罹肝瘤病、經德國醫院醫生克禮與李文濤兩氏診治、未見功効、突於昨日、（一日）上午六時、氣喘不止上午七時二十五分、遂溘然瞑逝、與世長辭、據接近王氏者、向記者談王氏病狀經過甚詳

由病至死 王氏年來不問時事、專以讀書種花、聊以解煩、二月前、忽覺身體不適、但以年老力衰、身體之不便、亦尋常事、故未介意、不料於三星期前、病忽加劇、即臥床不起、當即延請德國醫院克禮醫生前往診視、據醫云、王之病係內部生瘤、非解剖不爲功、但王氏年已七十、如行解剖、恐體力不勝、復採緩醫辦法計用三種藥、一、清肺、二、助力、三、藥膏、醫治多日仍未奏效、王家前晚已將紙馬糊災焚燒、藉圖冲喜挽救然卒無驗、聞王膝下並無子女、只有任四人、長任現在津作事、原擬長任過繼與王王氏有意將三任繼嗣、嗣締問題、昨晚可定、王之產業寥寥、除在平私寓之房產外正定府原籍、尙有地畝數頃僅足養贍、四月二十二日又罹肝瘤病、迭經診治、未見功效、突於昨日（一日）逝世聞王之家屬與秘書徐璧清、已積極籌辦善後、並電天津之段祺瑞及全國報喪、王氏無出、有如夫人四位、第一如夫人四十一歲、天津籍、第二如夫人淸江籍、年三十五歲、第三如夫人定州人、年三十歲、第四如夫人天津人、均隨左右、昨晨五時、王柬紙筆作遺囑、楚樸春王錫符聞噩耗、親往弔唁、玆錄王履歷遺囑大意如下

遺囑大意 予自小站練兵、迄今數十年、祇知有國有民、不知有身有家、予年已七十、孑然一身、自覺問心、尙無愧怍、惟念國家前途、土匪遍地、災祲迭見而兵戈尙無寧止之日、心實不安、深盼邦人君子、一致祈禱和平、俾統一之局、早日實現、予雖在九泉、亦所心安、家事可依予在時常例辦理、人死如煙、愼勿厚葬予年已七十、無不可對人之事家人須體予之志願、敦睦篤實、至囑至囑

王氏略歷 王士珍、字聘卿、河北正定人、生於同治辛酉年、民國十九年七月一日逝世、享年七十歲、在遜淸時、由小站練兵、拔擢哨官、薦升至武備學堂監督、模範團團長、江北提督陸軍部尙書、至民國元年陸軍部部長、民國二年統率辦事處長、政事堂辦事、民國三年任侍從武官長、民國四年八月二十九日復任陸軍總長、五年四月二十三日、任參謀總長、六年十一月十九日任陸軍總長、同年十一月三十日馮國璋任大總統、奉命組織內閣、任國務總理、又任北京臨時警備總司令、十一年一月二十日授德威將軍兼管將軍府事務、十三年軍事善後委員會委員長、二五附稅保管委員會委員長、故宮博物院保管委員會委員長、十四年北京電車公司董事長、臨時治安維持會會長旋將各兼職辭去、專任電車公司董事長

漢南旱災奇慘
人民死亡三分之一

北平函、旅平陝西漢中十二邑救災會、前以漢南災重、特派職員王丕緒回陝調查、玆據其報告如下、漢南亢旱三載、顆粒無收、災情之重父老相傳爲空前所未見聞、略陽沔縣寧羌留壩鳳縣褒城鎮巴佛坪及南鄭洋縣城固以北西鄉以東、山僻地方素號瘠磽、即在豐收、一年之耕僅供一年之食、其舊日地方積存義倉、在袁政府時早經官署變賣無餘、一逢荒旱、束手無策、復以山嶺重疊、交通阻滯、內地慘況、外間不易明瞭、如略陽西北區四十餘村、人煙絕滅、春初結羣、扶老携幼、逃往四川乞食、道途死亡過半、流離異鄉、無家可歸、留壩災民、食野生兎絲子、中毒而死者五千餘人、鳳縣褒城鎮巴等縣、樹皮剝食無餘、南鄭市上、開設粥廠四處、日給一餐、其死亡仍不能免、每見伏尸橫街掩埋不及、西鄉沔縣寧羌洋縣災民、掘食石質麵粉、滯塞以死、絕戶者日有所聞、城固近更發生瘟疫死亡甚衆、其舊與安府治、如安康平利紫陽嵐皐漢陰石泉諸縣、每日每縣平均死人均在一千有餘、器具房屋平時價值百元者、祗能售洋數元、且無買主、鳩形鵠面之人、觸目皆是、今年春耕失種、秋收無望、十分之七地畝、一望荒涼演成食人局面日間死人、隔夜則臀腿兩部即不見肉、十六七歲閨女自嫁本身、不取資財、無人收容、男女兒童、被拋棄者道途遍是、呼父喚母、聲極悲慘統計漢南三百餘萬人民死亡在百萬以上、尙餘垂斃之二百萬災黎、正翹首望救度日如年、已得到之賑欵、計有北平華洋義賑總會撥匯一萬元、陝西省賑務會先後兩萬元、最近北平紅萬字總會李賀眞到陝撥二千元、然均杯水車薪收效甚微所望各大善團繼續賑欵、方克有濟回平時途中遇華洋義賑會稽查員阿林敦稱、該會又撥去一萬元、陝西各慈善團體以西安華洋義賑分會、對於漢中災情、比較明了、阿林敦亦謂漢中災重、極爲悲憫、回平報告大會、當再撥欵賑救云

蔣伯誠李景林赴濰縣晤韓
接洽軍事完畢
同車返至青島

青島通訊、陸海空總司令部行營總參議蔣伯誠氏、于六月二十八日夜十二時、偕李景林等乘專車赴濰縣、面晤韓復渠總指揮、接洽軍事完畢、玆聞蔣總參議于六月二十九日晚七時餘、偕李景林及第九軍長、由濰縣返青島至大港車站下車、即乘汽車直赴市長官舍休息云

東北海軍維護青島
無護照軍人不准入境

青島通訊訊自韓復渠部沿膠路東移後、平有散漫軍人混入青市轄境、駐青外國海軍亦恐波及地面、妨害僑民、特派員到東北海軍司令部聲稱如各軍入青市、中國海軍未能維持地面時、各該國將派隊登岸、保護僑民、海軍司令部一面告、以本市治安本國海軍儘足維持、決無他虞、各該國不得擅行派隊登岸侵、我國權以免發生意外一面飭令駐城陽即墨青島之陸或隊對、於往來軍人、嚴密稽查勸阻凡閒散軍人、一律拒絕入境、又恐海軍兵力單弱特商請市政府轉、令公安局、派保安隊第一隊及第二隊、由中隊長李樂譜督察員周天錫率領、於廿九日乘車赴城、會同路警及駐城陽陸戰隊辦理、並規定處治辦法如下（甲）對於有武器之單獨或少數軍人 一、持有本屬長官護照者、查明赴青任務准予放行同時將隊號姓名車次呈報備核、（二）無護照者、勸其仍回原防、地不服者强制回防、但確係因公赴青者、可將其携帶武器記明號碼、收隊暫時保管、俟本屬長官證明後再行發還、（乙）對於有武器之軍隊、勸其仍回原防、如不服制止、可避免衝突、同時查明其目的任務人數軍次、用長途電話報告、再爲處理、（丙）對於無武器之單獨軍人、或少數軍人（一）無故及非因公者勸其仍回原防地、不服者强制回防、（二）赴因青者、應查明情形、准予放行、同時將隊號姓名車次報告、此外如因急務報告、長途電話不通時、得借用路局電話報告路局請赴局轉達以資便利云

韓復渠在青島設立辦公處
張聯甲任處長

青島通訊、國民革命軍第一軍團總指揮韓復渠、爲便利軍事起見、特在青島設立辦公處、委任張聯甲氏爲處長已選定常州路六號爲辦公處目下正按設電話及修理一切日內即開始辦公云

蔣光鼐請增兵開赴湖南境

上海訊桂軍徐漢臣部、感二十七向宜章前進被李揚敬師及毛羅壽旅襲擊、向祁陽退却、又港訊、張桂軍自在衡耒戰後、黃紹雄部退湘西、張李白退湘東、蔣光鼐電陳濟棠、增兵開赴湘境柳宜、楊鼎中定微（五日）在梧召集桂將領會議

東北人物志

玉照履歷之一部 （八十六）

（發表係特號者及第一號）

（本志印刷更用美麗方法特另定號格式）

邵承先

遼寧省金州人 年四十四歲
大連天興福第二油坊主人
大連小崗子華商公議會董事
住大連市同仁街

君字振聲、係當年金城商務會首彩五公之長孫也、九歲入學、十七歲入商號見習、繼而入大連天興福本櫃、專任糧業部、十有餘年、經驗宏富、民國十三年秋、家庭析居、除哈爾濱第二粉廠長春第一粉廠外有人經營、君在大連經營天興福油坊、民國十四年被選爲大連西崗子華商公議會常任董事、關於會內之整理、會外之交際誠爲該會不可缺之人物、君居性豪爽、宅心慈祥、遇戚友之貧苦無告者、無不極力周卹、即對於地方公益、亦未嘗去諸心懷、君現有子女各二、實滿圓之家庭也

教育界

私專大呈部文件 須由廳局呈轉
俾就地詳查免除隔膜 教部令知私立各校

京訊、教育部前據上海特別市、教育局呈請令行各私立大學、嗣後凡呈部文件、應由其所在地廳局呈轉教部、該部當以所呈至屬切要、昨特令行各省市廳局、並轉飭所屬私立學校等一體遵照、茲錄原令於後、案據上海特別市教育局呈稱、查私立學校規程第二十一條、規定私立學校立案、應呈由該管教育廳或特別市教育局轉呈教育部、轉呈時須詳細調查、開具意見、以備審核、遵照條文內該管廳局及轉呈時詳細調查開具意見等語意、是私立大學、亦同受所在地廳局之管理、立案文件、旣由該管廳局轉呈、則其他文件自當同樣辦理、近各私立大學遇有呈報或請示文件、多係逕呈鈞部、不特有違規程且使該管廳局對於各該校辦理狀況、未易明瞭、遇指導升學指引參觀等事、均有隔膜之感、局長出席全國教育會議、在京時曾經面陳鈞長當蒙核准、嗣後私立大學呈部文件、及鈞部給私立大學令文、均由廳局呈轉、以資考查、務祈迅賜令行各私立大學遵照等情、查十八年本部第一九一零號訓令、業經規定已經立案之私立專科或專門以上學校校董會呈報私立學校規程第十三條所列各項、應由省市教育行政機關核明呈報在案、茲據前情、查係切要、嗣後各已立案私立專科或辦理結束之專門以上學校、遇有呈報或呈請本部核辦事件、除緊急事項、不及候轉、得同時分呈本部或請領免稅護照暨留學證書等、無關教育行政事件外、均應由所在地省市教育行政機關轉呈、以免隔膜而便考查、除分令外、合行令仰該廳遵照、並轉飭所屬已立案私立專科或辦理結束之專門以上學校一律遵照、此令

女師範講習科 第三級畢業
儀式殊隆重

海城縣立女師範學校師範講習科、第三級女生、於月之一日、已屆畢業之期、故該校校長李錦春、事先函請地方各機關、各法團領袖、蒞場參觀、以表鄭重、是日午前十時、各首領、以次蒞臨、除商農財三長、未到外、如縣府行政科長楊玉司法分庭王監督、公安局長王國棟、同澤校長孫恩元、教育局長陳賓森、慈善會副會長韓輯五、財政委員孫芦馥、臧鴻儀、以及縣立高小各校長等三十餘名、屆時振鈴開會、奏國樂、唱黨歌、並向黨國旗及總理遺像、行禮如儀畢、李錦春校長、向大衆報告、謂師講第三級女生、由民國十六年春、受業、計四十三名、以至現在、僅餘三十五名、蓋此三年又六箇月間、有因嫁輟學者、有緣家貧而廢讀者、有染病夭亡者艱難締造、始達今日之畢業程序、及此時之畢業典禮、因此特請教育長官、及各界來賓、莫惜牙齒結惠、多加指導、俾諸生得承教益云、報告畢、由縣府楊科長、代表孫主席、致訓詞、嗣此由陳局長、王監督、及公安王局長、同澤孫校長慈善韓會長等、以次演說、其演說最中肯切者、爲教育陳局長公安王局長、及該校英文教習方紹周女士、句句切要、因語長不及備載、來賓講演畢、由校中學生、致歡送辭並由畢業生、致別離詞、唱校歌、致答謝長官、及來賓詞畢、禮成、大衆攝影、用留紀念、又散會時、已屆午後二時矣（青）

袁金鎧蒞長 參觀自强校
會勗勉學生 以必誠必敬

長春訊、六月二十八日下午二時許、東北政務委員袁金鎧氏、與長春縣馬縣長及教育局長參觀自强街自强中學校、學生方面開會觀迎袁氏參觀一周、並向學生演說自强之意旨、與進德必以誠、修業必持恒等語、約二小時始畢云

安教局籌備 暑假講習會
規定講習期限

安東縣教育局、歷屆暑假期間、組織教員講習會、凡任教員係初級中學畢業、或其教授成績不良者、均須入會講習、足滿規定簡章與限期以資講習、而重教育云

冀教廳教育新計劃
實施軍練整頓學風 停辦大學預科謀學生出路

平訊、河北教廳業經呈准省府之高等教育會議決案、其中關於整理學風及作重軍事訓練、與爲畢業生謀出路、均曾有具體規定、茲分錄之如左

△整理學風 一、訓育以本三民主義之精神、作成學生在學校以內之自治生活、亦促進其智育德育羣育之發展爲目的、二、學生應格遵校內一切規章、三、學生不得干涉學校行政

△軍事訓練 本省各專科以上之學校 宜注重軍事訓練並由教育廳舉行各校聯合閱操案、由各校院酌量情形積極實行依訓練至相當時期再舉行各校聯合閱操

△停辦預科 一、自十九年度起、省立大學及各獨立學院、不再招收預科學生、二、省立大學及名獨立學院原有之預科應辦至修業期滿爲止三、現爲各校院招生便利起見、得酌設高級中學部並應地方需要得于高中部酌設職業科

△學生出路 一、工業學校畢業生、請由廳介紹實業機關實習工作、藉資歷練、而宏造就案、由校擬訂辦法呈廳核轉、二、爲畢業生籌劃出路案、由各校組織職業介紹委員會負責介紹

△擴充組織 一、各校原附設中級班次、應否酌量裁併以節經費、而利高等教育之發展、二、恢復河北大學農科之農業中學班案、由廳核奪辦理、三、河北大學醫科應附設助産看護班案、由廳竭力實行、四、請添設養殖組案、由廳核奪辦理、五、省立師範學院分系設科應切合中等學校教科門類、不可範圍太狹、致乖實用、六、改組報告及將來計劃意、七省立師範學院附設師範中學及小學幼稚園

初中學行畢業禮

臨江邑初級中學第一班學生本年暑假畢業視已考試完竣於昨月之二十五日午前十時舉行畢業典禮、各界機關暨報館縣長董敏舒教育局長孫丕承、財政局長黃宗炎、中校校長陳公閣、商務會副會長耿翰章、農會副會長梁幹臣多前往參加盛禮、本縣長董敏舒氏、蒞塲訓話二時之久、暨校長陳功開略訓一小時、即按次相坐、攝影以誌歡送畢業各生云

初中畢業學生 昇學者八名
餘由教局任用

臨江邑初級中學校第一班畢業盛禮、已誌前報、於本月（二十六日）該校長已將各生三年間之成績、按分列名榜示、除前列焉守先、張殿榮、臧書麟、陳樹成、梁毓崑、孫德昌、孫學才、楊永川等八名赴遼陛學外有劉榮福、王學智、韓長貴、劉本義、李樹柏、崔殿措、張鉅鏞、董兆元、李樹森、李嘉善、翟秀亭、等十一名、因家庭攸關、概由教育局以各區校校長教員等職任用云

冀省立水專生 沿渤海實習
定期三星期 三日赴大連

天津本市河北省立水産專科學校、因暑假已屆、該校漁撈製造兩組同學、自動組織一校外實習團、以期利用暑假期間、作實地之練習及調查、聞該團現已經組織就緒內部共分總務交際宣傳調査採集五股、由該兩組主任鄭紫宸、張崧冠兩先生擔任指導、並得該校當局之許可、經費由校中供給、其實習地點爲大連、營口、秦皇島、昌黎、團林鎮、塘沽等處、爲期約需三星期之久、刻聞該團已搭定武昌丸輪、定於明日（七月三日）開航、赴大連云

每日繪圖 紅樓夢
第一百八十三回

香月倘先生繪 （繪圖禁止轉載）

寶玉聽了、先喜的說這話極是、詹子亮的工細樓台、就極好、程日興的美人、是絕技、如今就問他們去、寶釵道、我說你是無事忙、說了一聲、你就問他去、也等着商議定了再去、如今且說拿什麼畫、寶玉道、家裏有雪浪紙、又大又托墨、寶釵冷笑道、我說你不中用、那雪浪寫字畫、寫意畫兒、或是會山水的畫南宋山水、托墨禁得皴染、拿了畫這個、又不托色、又難烘染、畫也不好、紙也可惜、我教給你一個法子、原先蓋這園子、就有一張細緻圖樣、雖是畫工描的、那地步方向是不錯的你和太太要了出來、也比着那紙大小、和鳳丫頭要一塊重絹、交給外邊相公們、叫他照着這圖樣刪補着、立了稿子、添了人物就是了、就是配這些青綠顏色、並泥金泥銀、也得他們配去、你們也得另攏上風爐子、預備化膠、出膠、洗筆、還得一個粉油大案、鋪上氈子、你們那些碟子也不全、筆也不全都從新再弄一分兒纔好、惜春道、我何曾有這些畫器、不過隨手的筆畫畫罷了、就是顏色、只有赭石、廣花、藤黃、胭脂這些樣、再有不過是兩支着色的筆就完了、寶釵道、你何不早說、這些東西、我却還有、只是你用不着、給你也白放着、如今我且替你收着、等你用着這個的時候、我送你些、也只可留着畫扇子、若畫這大幅的、也就可惜了、今兒替你開個單子、照着單子、和老太太要去、你們也未必知道的全、我說着、寶兄弟寫、寶玉早已預備下筆硯了、原怕記不清白、要寫了記着、聽寶釵如此說、喜的提起筆來靜聽、寶釵說道、頭號排筆四支、二號排筆四支、三號排筆四支、大染四支、中染四支、小染四支、大南蟹爪十支、小南蟹爪、鬚眉十支、大着色二十支、小着色二十支、開面十支、柳條二十支、箭頭硃四兩、南赭四兩、石青四兩、石綠四兩藤黃四兩、廣花八兩、鉛粉四匣、胭脂十帖、大赤飛金二百帖、青金二百帖、廣勻膠四兩、淨礬四兩、膠絹的礬在外、別管他們、只把絹交出去、叫他們礬去、這些顏色、咱們淘澄飛跌着、又頑了、又使了、包你一輩子都彀使了、再要頂細絹籮四個、粗籮二個、擔筆四支、小大乳鉢四個、大粗碗二十個、五寸碟子十個、三寸粗白碟子二十個、風爐兩個、沙鍋大小四個、新磁缸二個新水桶四隻、一尺長白布口袋四個、浮炭二十觔、柳木炭一二觔、三屜木箱一個、實地紗一丈、生薑二兩、醬半觔、黛玉忙笑道、鐵鍋一口、鐵鏟一個

學生文藝

植樹節記

（熊岳高級小學 高二十二級 劉廷茂）

植樹節、即昔之清明也、是日、學校官署、以及各機關、皆實行植樹、吾校亦然、上午九時、吾校與本城各機關、舉行植樹典禮畢、即赴北關低地、植樹、掘者、植者、培土者、澆水者、須臾、竣事下午放假、遂與同學三五聯袂出遊、見夫四郊之內紙鳶飄々、樹林之中、黃鶯譜曲、鄉村農夫、植樹紛忙、遊目騁懷、心中甚樂、同學曰、吾聞之、植樹十年、已可爲用、今我國所植之樹多矣、宜乎取之不盡、用之不竭、孰料自民國以來、每歲植樹、而材木反較昔時爲少、其不材者、且不得與萑蒲竹箭比、余曰、樹之賓、非不若蒲竹箭若也、乃植之不得其法耳、苟順其天、遂其性、久之、則本固枝榮、不期成材、而材自成矣、今之植樹者、則反是故植者雖多、而生者絕少安望其成材也哉、推此意也、非惟植樹爲然、即植人亦何獨不然、我國之學校林立、較古之家塾黨庠州序國學、不亦多乎、所培養之人材、宜其衆矣、而乃內政外交、無人與舉者、何哉、豈僥倖逸游者多歟、抑植之不得其法歟願同志改善植樹之法、以致良材不可勝用、更改善植人之法、以致人材不可勝用、將再度十九年、行見我國之森林茂盛、人材輩出、則民生富裕、國勢振興、執東亞之牛耳者、未謂非華人也、同學曰善返校記之

豫防結核病的法

（初三男二張世昌）

結核病是很利害的一種病所以我們人總得要小心這病種、日本人得了這種病死了很多的人、所以先照小地方說、平均十個人裏頭、就能有一兩個人得了這種病的、所以我們人、總得要小心這一種病纔好我們人要想不得這種病、第一樣要知道衛生、第二樣要强壯身體、不要隨便吐痰、就不能得這個病了

瀋陽

保升軍官或委任 須經考試合格

擬組軍官考試委員會 徵求各軍事要人之意見

東北邊防軍司令長官張學良氏以東北各部軍官雖一再甄別其中仍不免有濫竽充數之弊爲整飭計特規定設立軍官考試委員會開委員長一席由司令長官兼任張作相萬福麟湯玉麟均充任副委員長各軍長旅長團長充任委員舉凡遼吉黑熱各省軍官中有自營長以下出缺時及有保升或委任時得將該軍官履歷詳報邊署定期考試如能各格方准升遷調補否則須駁回另選己向各軍事要人徵求意見中（捷）

滿鐵新所長 日內將來遼

前滿鐵分所長古仁致氏因某項關係辭職歸國己誌本報滿鐵仙石總裁委任東京支社職員入江正太郎充任該氏奉委後已將公私事務料理完竣月之二日由東京出發大約三四日後抵遼云（立）

契約改換遼寧 國府允照辦

東北政務委員會委員長張學良氏爲符合國體起見前特通令財政廳將人民之所有田地房園不動產契約一律更易以便將奉天二字解除易爲遼寧並一面呈請國民政府核擬現在己由行政院通令到遼允許照辦云（捷）

大同銀行復活 財廳已照准

佟兆元等發起

大同儲蓄會本由前充遼幣道尹之佟兆元等所發起於十七年改爲銀行在小北城門裏營業於十八年因金融界之變化該行乃宣告歇業近悉又由佟兆元等發起重行整理已經財廳照准其行址則在小西關大街前永新銀號地方云（捷）

四區衛生隊長 那慶福接充

省會第四區公宏分局衛生隊長那奉善因有他就向上峰稟請辭職業經照准所遺之缺由該局王達善局長請准總局委任那慶福接充以專責成聞那

程副處長調部 沈艾繼後任

北寧路機務處副處長程孝剛呈請辭職業經照准所遺之席由高局長調委車務處副處長譚耀宗暫爲代理茲聞路局近奉鐵道部令將程孝剛調部任用所遺之缺委任沈艾接充以專責成云（捷）

調查種棉畝數 勿售與外人

紡紗廠長孫祖昌氏現爲推廣營業及防止利權外溢計特於四日呈請省府通令各縣長凡各該縣中人民播種棉花者得將所種之棉花畝數詳細列入冊內並令人民勿得售與外人須將全部棉花按照最公平之價目售與紡紗廠以供該廠之需用云（捷）

氏奉委後現已到職任事云（捷）

高法派員調查 不動產登記

高等法院長史延程氏爲對於各縣不動產登記督促認眞辦理起見深恐各屬奉行不力玩忽厥職特於四日派調查員三名前往各縣調查登記事項俾資有所整頓云（捷）

奉到國府教部令 調查外人學校

人數課程等詳爲呈報

教育廳長吳家象氏於三日奉到國民政府教育部令開現爲考核遼省外人之學校計仰將外人學校之國別名稱人數級數課程成立之年月日在何地址須詳爲調查呈報前來用覘外人在遼省教育之狀況云云（捷）

解繳官產租欵 敘明房地數

按月專文呈報

財政廳長張振鷺氏查各縣官產房租暨街基地皮租等欵項雖經本廳通令按月收解有案但各縣解繳此項租欵多未造送月報而解欵多呈文對於房屋間數以及街基地皮等畝數往往多所遺漏並不敘明以致核收欵項時感困難長此以往殊非愼重官產之道特規定月報冊式通令各縣依式詳細愼報按月專文呈廳以憑查核幷將收入租欵逐月呈解勿得積壓遲誤干咎（捷）

度量衡檢定 人員訓練所

愼重選送學員

中央爲造就度量衡人才起見曾組設度量衡檢定人員教練所分令各省選送學員定期三個月畢業現惟恐選送有不合格情事致滋貽誤故特令省府嗣於所選送該項學員務加以詳愼以免有誤云云（捷）

舌頭究竟因何咬掉

女店客男店東各執一詞

復縣縣街福海店執事趙國寶年逾花甲於月之一日被該店所存四十餘歲之女店客隋許氏將舌頭咬掉約重二錢許查隋氏爲縣西二十里堡人於上月初來縣傳習產科縣府所立傳習生爲地方欵所供給住在該店據趙某云隋氏於數日前與某男店客有不正行爲被趙所見某去隋氏老羞成怒懷恨於心故以此種手段加害於某也而隋氏則云吾住在該店還老東西以我爲壞人時以不正之行爲相加初不之理繼於一日午間彼伺屋中無人欲出惡行遂將其舌咬下雙方各執一詞現尙寄押公安局內以待再審云

寫眞

（上）張學良長官與夫人于鳳至女士親臨東北大學卒業式

（下）卒業式舉行後之學生遊行（東北新聞影片社攝）

安東

娼窰器具已搗毀 夥友被毆成傷

兵士治遊肇事逮局懲處

日前（二日）東北陸軍砲兵第二團第營營一部之上等吳孔祥携其兄吳孔章在後潮溝仁安巷王桂蘭窰娼尋歡因該妓館夥友一時疑待未週該上等兵即大肆斥詈繼即將夥友韓某摑倒大打而特打並將室內器皿砸毀所存無幾結果將韓某頭部打傷數處窰主乘隙馳赴新安橋分所報告經楊分所長當場將兇兵拿獲連同窰主一併備文送交公安局懲處矣

鴨綠江上流 胡匪仍猖獗

無日不有搶案

日昨二日據由桓仁之歸客談該縣境內胡匪雖迭經軍警嚴格剿緝仍極猖獗打家劫舍依然跳梁據云上月下旬該縣屬二棚甸子鷄冠拉子地方發現股匪二十餘名匪首報字自在龍出沒於該地乘官方不備即

新義州製材廠 華工均罷工

安東新義州製材組合以現在營業不振且金價奇漲爰擬於七月一日起凡工廠之華韓工人薪金全體裁減一成業於上月中旬以前正式發表至七月一日實行但發表時我國工人並未露反感之態度詎於日前（一日）各工廠從事之華工毅然反對減薪要求取消成命各廠主不允繼即糾合十一家工廠工人一千餘名罷工聞各廠現正互相調解中云

東溝商會長辭職

安埠公安第四分局轄界大東溝鎭商會會長高秀峰前次該會護勇賀青春王金一等强搶趙姓小舖一案該會長多方運動幸得脫離關係現已灰心向董事會辭職在案遺額該會照章着手籌備改選中

舉發烟案之規定

據司法之消息安東檢察處頃奉高等法院訓令略謂查煙案一項均歸新頒禁煙法處罰關於各地方煙案而應規定檢舉辦法以資禁絕凡有人確知某處何人吸販者依照手續具函覓保到檢察處舉發破案後從優提成充賞以資獎勵等因聞該處奉令後已飭屬實行遵照在案云

貔子窩

守備隊撤退

官紳送至驛前

皮子窩駐在之日獨立守備隊業已全部撤回柳樹屯於月之一日午後三時乘金福列車西行本埠官商各界至驛前送別者人山人海臨別萬歲三唱云

日側官紳之來去

日本領事森岡氏日前廿九日朝乘急行車赴遼寧去訖詢及日方該氏赴瀋之任務僉謂七月一日爲全滿領事會議該領事一爲參與會議二爲連山關日本守備第四大隊舉行創立紀念便道加入典禮以示慶賀矣

七道溝日本憲兵分隊隊長廣田氏日前距奉上峰命令更調都城憲兵分隊長等節己見報端茲據日方消息該氏交替己有眉目茲應速往彼處視事故於日前三十日晚離安日肯領與該氏有舊者皆赴站送別矣

日本商工會議所前組織實行調查會新義州方面委員金井佐次氏前赴朝鮮京城調查一切政情及商業去後已於日前廿九日乘午前十一時三十分鐘之列車到新義州站下車逕乘小車返寓於午後來安特赴商工會議所報告一切調查之情形至四時許始畢返寓云

滿洲輸入組合會主催滿洲見

本市聞有神奈川物產本市見團參加並定於明日（二日）午前十時五十分乘急行列車來安視察各日本商店旣畢再赴遼寧改道旋赴大連等地以便視察云

穆稜站

軍警甲分途出發 負責肅淸毒卉

穆縣長奉省令認眞實行

本縣穆縣長奉到省政府命令內開爲剷除雅片煙苗事以雅片本弱國害民之毒品國之强弱民之生亡關係綦重況該縣林叢山亘之區尤當加意拒絕生源該縣長接到命令後連招軍警保甲開會議決由軍警甲聯合率隊淸查負剷除完全責任軍警保甲已於月之一日分途出發

撫順

土豪劣紳要懲辦 舉發亦當愼重

爲挾嫌誣陷難免究治

縣政府頃奉民政廳令內開查土豪劣紳爲害鄉里挾制官府最爲地方之蠹當茲風俗澆漓之際武斷鄉曲欺壓良善之徒甚多推原其故良由此種土豪劣紳在地方上互相勾結大都具有相當勢力人民方面不免畏之如虎敢怒而不敢言而在官府方面亦多抱放任主義或瞻徇顧慮或隱示優容似此官民忌憚又安望土劣之肅淸爲此飭各縣長一體破除情面認眞查拿其有合於懲辦土豪劣紳條例事實者務即按照核定辦法專文請示奉准後即送交法院依法嚴懲以煦烱戒至於人民方面對於土豪劣紳之檢舉如不敢公然進引自不妨依照言事縮規則密呈核辦勿得委曲容忍任其魚肉但須謹愼從事既須有確定之事實又必有相當之證據不得挾嫌誣陷或空言主張致干查究除分行外合令該縣遵照認眞辦理並佈告週知等因縣政府奉令後現已佈告一體知照云

訥河

老站花煙館 查獲偷馬賊

尙有羽黨遠颺

本邑近來未出半月强搶竊案出有數起公安局對之特別注意凡浪民住處莫不派員密查日昨在西門外老站花煙館梢材帮淫婦外號家查獲偷馬賊楊某韓某張某三名帶局審詢供認偸某處之馬不諱惟尙有羽黨若干現均遠颺未得弋獲

夏令中預防時疫 應當注意事項

長春縣局長關心民衆 佈告於四鄉改良衛生

長春公安局長魯俠民氏自到任以來迄今年餘對於各項政治莫不悉心研究因時屆夏令瘟疫易生各鄉村民衆素不講求衛生誠恐時疫一染致傷生命玆爲謀民衆健康保全生命起見特出具佈告勸諭其佈告原文抄錄如下該局長對於公務日夜操勞誠所謂視公事如家事亦實不愧爲列憲之嘉許地方人民之期望也

照得人生在世第一幸福是身體健康永遠不生疾病這是人人所願聞的可是要不生疾病與衛生上實有密切之關係現在全球各國無不講求衛生尤且非常注重人口也隨之大加增多至我國人民向來不知衛生爲何事所以近來全國人口不但不能增加反日形減少這是什麼原故呢其中多由於兵燹匪災死亡過多而平常國民不講衛生容易粘染疾病也是一大原因又如得病以後不肯延醫調治不是信巫驅邪即是求神許願甚至求仙方吃香灰等等俱是一些迷信這眞是擊着性命視同兒戲平時不知講求衛生於根本上預防得病則又迷信胡鬧你看眞有多們可衛本局長忝執一縣警政對於地方煙賭盜匪一切有害的事情無不盡力設法剷除如辦理衛生與社會有益之事更應當切實提倡方不負列憲栽培人民希望前經屢次通令各區按照衛生所應辦的極積進行在案今再將關乎夏令預防時疫應當注重事情又是一般人民容易辦到的略述幾項希望大衆互相宣傳藉期人民衛生漸近改良而謀民衆健康特此佈告

計開注意

飮食 飮食是人之天天所必用的可是應當特別注意俗云禍從口出病從口入這句話一點不錯若現在人民遇有死雞爛馬病死猪狗等類不管有毒無毒從無有拋棄的全是設法將他吃了關後受牲毒傳染或生一切奇疾怪症尙不知何由而來只圖口腹一時之快貽誤終身受害無窮況値此夏令飮食更當格外注意萬不可胡吃亂用所有田間菜蔬尙須多加淸水洗濯預防上面帶有微生菌物總然事事都要格外潔淨這就是衛生的大概

驅逐蠅類 現在夏季蠅類最是頂號髒之物一切食物如被他吮食即有一些毒菌粘染食物上面如再被人吃後最易生霍亂吐瀉痢疾一切病症實是很危險的事情頂好是預先防範由根本將他剷除如糞坑厠所墻隅等處時常施行淸潔掃除塡墊灰沙此不但少生蚊蠅而氣味淸潔亦足使人少生疾病況且幷不費事略以施用人工動作即可辦到的事情

改良井泉 查各村中水井本是供人汲食的與衛生很有關係如水質不良或年久失修破壞坍塌不加條理遇有陰雨所有外面一切穢物糞水險便流入人要汲取食用這無有不生疾病道理切望各村即時注意將井泉好生修理以外再加上木蓋以防汚穢果如水質不良亦可趕快掘修千萬不要敷衍須知井泉關係全村衛生尤屬重要

破除迷信 崇拜神佛固然是好事於而不要迷信太甚如果迷信太甚惟恐反被神佛誤事如現在人民無論大人小兒得有何病不是求神就是許願驅邪等等一些迷信又加夏令瘧症本是實症以爲他按時犯病竟有人說是邪症你看有多可笑由此足見我國人民迷信太甚不知講求衛生以致全國人口日形減少反不如外洋各國人口之增多此後務望速將迷信破除家庭中日日講求衛生對於衣食住三項無論好歹總要使其淸潔這就是預防疾病衛護身體健康的好辦法

營口

史處長注意淸潔

市政籌備處長史靖寰氏近因時屆夏令氣候炎熱正疫癘發萌之際史氏爲預防疫癘保持人民健康起見凡關於街市淸潔及住戶淸潔捕蠅取締不潔食物刻已計劃妥善辦法日內即將公佈施行云

長春

八九及十八各旅 均添追擊砲隊

充實保國衛民之實力

據本埠軍界特訊云省主席張輔忱司令刻近容納某方面建議決定將直轄吉林吉長鎭守使李桂林統率之步兵第八旅又濱江鎭守使丁超氏統率之陸軍十八旅及步兵第九旅一律添置追擊砲一大隊期以從事訓練以備衛國衛民之要需但此項命令若果實施其追砲武器則由遼寧兵工廠撥給云

吉長路警籌夏防

吉長路警務課刻以轉瞬靑紗帳起全路夏防亟應籌備以期保障安全該路各警務段長即召集該路各警務長來長在警務總公所開會討論一切事宜如添設崗位要路設卡等均須妥實規畫定期實行以期消患於無形云

蒙旗產地租改章

長春市轄境一帶土地課稅機關除一部份由開埠局經徵外其他地租均由蒙產徵租處承收所有營商人民佔用地基向分一等至四等納交稅金其等級之分係按照各該商店資本大小爲取値歷年以來多不公允近聞哲里木盟長派員與我長春總商會議決今後每建特種市房一間年納租金大洋一元二角二等市房一間佔用地皮費年納大洋一元三等大洋八角四等大洋六角其他編僻地方佔用地基則以畝數類推其租價之大小亦與前同云

公安局委升組長

長春市公安局長修雲汀氏前鑒於直轄消防組長祁子靑因另有他就懇請長假當即照准遺席曾委梁脅一督察長暫代刻因消防事業紛繁若無專員指揮殊難應事修局長特於日昨明令發表消防組副組長李國唐升任爲消防組長所遺副組長一缺即以孫天增氏補用二氏奉委後均於日內到差視事云

海琛將來營

市民歡迎參觀

東北海軍鉅號名艦海琛擬游弋駛營茲聞公安局昨奉東北海軍司令沈鴻烈通電該海琛准於支歌兩日取他艦入口等因聞市民擬定歡迎參加想該艦入口時各界歡迎定當有一番熱鬧云

杜推事之折獄聲

本埠地方法院推事杜錫庚氏自到差以來對於經手民刑各案件莫不認眞按照法理判決各案原被兩造亦無不允服據云杜氏實有片言折獄之良材爲法界不可多得之幹員云

蓋平

剿匪有大功 高局長薦任職

發給警官獎章

本邑公安局長高巨川氏今春管界發生搶案均行破獲警務處爲獎勵起見保升高局長薦任職並發給五等獎章數枚分發與三區分局宋恩鋅五區分局長張鴻雲及各課長等云

侯主席晉省會議

本邑商會主席侯敬忱氏奉聯合會函招晉省參加三省聯合會議及參觀葫蘆島開港典禮

大石橋

三家財物全搶去 綁票二十一名

營口第七區之匪訊

營口縣七區轄界田庄臺北木場中前日晚十一句鐘左右突來胡匪二十餘名住戶黃雨三及董玉二姓等三家均遭搶劫並被綁去人票二十一名當地公安局刻下正在追緝中

日省政府發表牌示愛琿縣縣長梁岩因案撤缺遺席以鄭邦傑署理矣

兄殺其妹 又行自戕

原因尙不明

一面坡

本埠附近十二段第四甲某姓男年三十餘歲有妹二十餘歲不知因何於上月二十七日上午被乃兄用刀刺死而乃兄旋即自刎其中有無隱情勘明再誌

金州

書畫展覽會中 徐石雪出品

潤筆拯救陝災

邑紳邵愼亭氏等籌備書畫展覽會等情曾誌本報對於書畫大家徐石雪所收藏另室展覽其傑作潤筆提出四成捐助陝賑誠此一舉兩獲裨益補錄通知如左

本會同人意在提倡文化已請本邑名書畫家及收藏家各出珍品開會展覽茲幸現代書畫家江蘇徐石雪君適在大連特請將其收藏宋元珍品另室展覽並將自己傑作提出潤筆四成捐助陝賑徐君於書宗趙文敏得其神髓於畫則山水人物花鳥蘭竹無所不能而畫竹法文湖州爲百餘年來僅見之筆其品作在中日繪畫聯合展覽會早揚榮譽久爲中外名家所贊許如賜臨覽當知不誣又由北平徵求現代畫家蕭謙中周養菴齊白石姚茫父王夢白汪愼生諸作品多件附以奉聞

一事而後即乘滿鐵列車晉省云

騎兵團奉令 赴興京剿匪

派駐本邑騎兵第一團昨廿八日接極峰電令即日出發赴興京縣剿匪該團長王聘三接電後即時整隊出發槍馬齊整紀律嚴明聞該王團長久在山林一帶剿匪想該跳梁小醜定不難蕭淸云

敦化

由延調查歸來 三要人過敦

各界熱烈迎送

吉林民政廳長警察管理王處長軍署參謀處趙處長三大員奉令赴延調查鮮民業載前報該大員等調查完畢於月之三十日上午十二時由延起程返敦在菊生旅館暫爲休憩斯時敦邑當道各界趨赴歡迎旅館門前雙掛紅旗上書爲國宣勞邊民感戴街市各商亦皆懸旗以表歡迎至車開時各界又復恭行送站本邑教育張局長以使各生知官員爲國辛勞意遂飭令各校男女生整隊出發先行赴站鵠候以備登車致敬恭送當時章廳長代表出席略爲演說致謝車馬水龍頗稱[illegible]盛

郭縣長回任視事

敦化縣長郭作舟氏蒞敦以來已歷年餘該氏素以痛關民瘼德政之聲早已載道惟該氏久未返籍省親於前請省憲准給短假回里省親於上月二十九日已回任照常視事云

海城

王會長返海

邑東南關同升德執事兼商會會長王佐臣氏前因街面金融奇緊商業凋弊經衆當討論維持辦法當經研究妥切懇請孫縣長一同赴省面謁商局接濟貸款以維商業刻已辦有眉目未便久留遂於月之二日晚八鐘時返海云云

八警官落第一名

本城公安局於月之十九日送各區分局長及督察長司法課長等八名赴省佃考試等情曾誌前報玆此次與試八名警官祇李恩綸落第其餘七名委任俱己發到並令將宣誓就職日期迅速具報云

黑龍江

愛琿縣長易委矣

黑龍江省愛琿縣縣長梁岩刻因某案被人控告經省政府派員查明屬實撤換於月之廿七

臨江

抽編搜查隊

分赴各村搜查

本邑公安局長于榮發氏自去歲到任對於地方治安異常出力前曾督飭所屬公安各隊人員剿捕胡匪業已完全肅淸今因靑紗障起倘有漏網匪徒乘機活動有害治安是以該局長特再督飭各隊抽兵編立搜查隊赴各村搜查聞現時正在抽編之際不日即可告竣實行搜查云

西豐

紙烟加貼納稅證

西豐縣稅捐局頃奉財政廳訓令爲紙烟皆貼印花於盒上及開盒之後是否完稅無從查知現爲杜絕流弊起見將紙烟上加貼納稅證凡業煙商者商運到時即須報告當地稅捐局將運照煙盒一併查驗然後照最小限度發給納稅證計分七種凡煙商吸戶均須遵章粘貼小販零匣購煙亦須由煙商轉給最小限度之納稅證凡吸各種紙煙有不遵粘貼者嚴罰不貸定於七月一日實行云

鳴謝 生殖靈眞正有靈

啓者年五十有八少年學習生意時因傷神太過三十年以來不是勝子酸軟即是腰腿疼痛飮食不思入口歸覺又不安神種種苦情不堪言狀溯其原因實由身體血脈不足所致每購珍貴藥品服之總不見功今春蒙友人美意勸向市內浪速町長壽公司購生殖靈兩料服之漸々見强適來飮食大進睡覺安神百病消除起居暢適持鏡對照容貌如同少年足徵生殖靈功能返老還童洵非欺人之語爲此登報鳴謝世有同病者盍速購服之

大連市北崗子九番地 益和號主任 陳壽三 啓

聲明撤股

啓者敝號與沈慶餘堂合資前在大連西崗設立阜豐隆雜粮店今因不欲前圖於本年夏曆五月拾五日將股本如數撤出嗣後該號生意勿論盈虧概與敝堂無涉特此聲明

劉德玉堂啓

本社啓事

各分社若以現大洋以外錢滙本社時按照左開行市

▲今日之行市

大洋兌金票 五三、二〇

大洋兌鈔票 九七、九〇

大洋兌小洋 一一五、〇〇

經理部啓

本社啓事

逕啓者茲委任周精一君爲珠河縣代派處長嗣後各界如有定報或刊登廣告者希與周君接洽可也此佈

本社啓事

逕啓者茲委任胡笑川君爲蛟河鎭分社長嗣後各界如有定報或刊登廣告者希與胡君接洽可也此佈

牛庄代派處啓事

啓者本代派處荷海城分社之囑託暫擔派報事務自七月一日以前尹富秋欠人與人欠各項歸伊個人自辦不與敝人相干作本代派處借前奉東報館舊址通信地點此外無論何事統在敝人本處治理尚望愛讀本報諸君倍舊關垂不勝榮幸之至

于盧中謹啓

瑣聞

△修橋投標揭曉　(安東)安埠沙河鎮驛新開河上端(即大沙河岔口處)爲小盤道嶺入街孔道向來修有正式橋樑行人稱艱現經市政籌備處陳處長爲便利鄉市交通起見用特建設之本旨因召集市政委員會會議通過建設石橋便利人事通行計劃日前佈告投標招商既而揭曉乃爲高樹林所投標價爲適宜因得仲標計現小洋四千三百七十五元現已開始備料工作中云

△驗收馬路工程　(安東)本年市內馬路暨元寶山公園之荷北池以及江堤各段水閘與江堤新開河一帶之石橋等工程除新安街馬路以外現已各該工程告竣該工等因呈請市政籌備及總商會等訂期本月四日爲驗收工程期市處因會由總商會屆期同往分處勘驗以便收工云

△律師爲人信仰　(營口)本埠樹律師旗職作辯護生涯者爲數頗鮮就中以最得訴訟人之歡迎者即陳宇心竹陳氏在東省歷充法官法學淵博品行端正東身自愛平素分文不苟爲各界人士所贊許今番執行律師職務實爲訴訟者之保障故陳律師名馳遐邇近來攢擬訴狀代理民刑各案應接不暇忙碌異常云

△俄人沿途乞討　(營口)近日來市內發現一種俄人大街之上逢人討食每見其蓬頭垢面衣履破敗異鄉落魄狀殊悽慘想俄人在鼎盛時代國强民富個々威風凜々趾高氣揚頗有一世無敵之概今日落魄異鄉沿途乞討正所謂昔日之雄今日安在世之以强凌弱者亦當有以懸諸

△院長名不虛傳　(復縣)本埠滿鐵醫院長小野村未吉擅長腸胃科久爲大家所推許凡患者往診莫不手到病除近來天氣亢旱患病者較多每日院中大有人滿之患中國人佔有三分之一爲從前之所未有中國人有病必至國醫束手方行往診至極危險亦可挽救小野院長可謂名不虛傳矣但該院非商業性質忠告患者勿失良機可也

△消防試驗成績　(復縣)縣屬鐵道附屬地內於月之二日午後四時半在驛前空場舉行消防試驗當時有各界人士臨場觀看於場中先置木屋一間較住屋爲小中實以木屑以火燃之少焉火燄大熾勢甚驚人若以吸筒消火須費半時之久而以安甫魯投其中有如息燈者效力非常觀者莫不嘆絕實際上果可奏效如此將來起火之事當必減少矣

△查夜拿獲煙案　(大賚)公安局長鄭禮於日昨帶同警士查夜在西街查獲住戶張姓婦正在噴雲吐霧之際當即拿獲帶局依法送辦云

△妓女服毒殞命　(大賚)市場妓女小來順日前服毒殞命業經法庭檢驗確係服毒身死現聞法廳爲注重人命將該妓原領家宋福頓傳案審訊澈底追究以期水落石出云

△旅舖停止營業　(吉林)省會公安局三分局現查界內東北旅館有設賭留妓等事情事關違法照章應停止營業十天以示懲戒云

△英文講演大會　(吉林)東關基督教青年會昨特邀吉大教授柏樂天到會開英文講演大會演題爲文北的進步歡迎高初中學生入會聽講云

△妓女脫離領家　(大賚)有孫殿奎者在扶餘縣用現洋一千元買妓女素勛一名在賚市場妓館營業現該妓覺欲脫離領家提出要求分文不與經人調處該妓仍然强硬將來如何完結訪明續誌

△控訴拐去妻子　(大賚)本邑南公塔戶屯住戶任景發其妻曾與張洛六姘識多年日久情熱暗訂偕老之約該張洛六遂將任景發之妻誘拐幷帶去四歲幼子一名現經任景發控訴在案業將張洛六傳案審訊將來能否成爲實事尙不可知云

△韓經理之和藹　(遼陽)邊業銀行經理韓方大性極和老誠篤練對于銀行頗有手續該經理尤對于商民滙兌頗爲和靄毫無自大之習氣若該經理者誠謂銀行界中翹楚也

△好雨又行沛降　(海城)本邑入夏以來雨水非常稀少多處田苗將漸枯萎一般鄉農仰首興嘆不意前日大雨如注所降甘霖極稱充足近數日以來復覺亢旱忽月之四日早晨陰雲四佈初則細雨如絲繼則甘霖沛降田苗勃然而興農人均喜形於色色云云

△民廳令報雨量　(海城)縣政府奉民政廳令以各縣所得之雨量能否潤澤田苗能否茂盛關係民計生活極爲重要特令各縣長詳查管境雨量情形造表具報以便考核云云

△法警來岳搜查　(熊岳)城內居民張子農生平爲人忠誠遇事輒喜排解大有仲連遺風詎知近年世風不古刑衆叢生楽好抱不平者輒遭暗劍抑强扶弱未免不合潮流日昨由蓋平突來法警三名聲稱張夫婦吸食鴉片不由分辯即行檢點正際張某有事赴屯其婦難於辯論聽憑翻驗搜尋許久毫無違禁之點該法警等迫不得已遂由懷內拿出黑信一件連同商條同豐合圖章保條當經同往該號質問竟成僞章該商號主人恐該法警等橫生枝節恐意刁難乃將法警等邀至飯莊飽餐一頓而去由此觀之若張某者眞可謂冤遭不白覺矣

△村長羞愧自縊　(臨江)第五區恭良村前村長于慶喜氏因在職時浮收公款營私肥己被民衆查覺被撤公舉李仲三氏接充該于某因李君接充即勾通本地土豪李德祿于芳眞等聯名具結至村淸算眼目李村長驟聆之下即將經手眼簿全盤托出該李于等將新舊眼簿詳查上下除收支出外餘存公款若干究其原因純係村長于某所爲該于某見將自斃查出羞愧無地又勸令包款恐有監獄之累遂行自縊該于某害人無成反而害己各村若有營私舞弊者視此爲戒歟

△禁種罌粟規定　(臨江)本縣長爲地處邊僻民智不開雖通令禁種罌粟恐有無識愚民暗種取利有違法令特規定賞罰章程公安分局長各村長副等均應負責切實查禁如有煙苗發現者即時鏟除並將種煙之人及其地主均送來縣依法嚴懲並獎查獲之員警以資鼓勵若眞待割漿時或經縣派員查覺或被人民舉發者除將種煙人及其地主均送嚴懲外並將該區分局長及村長副一律嚴懲

△查禁煙土私販　(臨江)本邑公安分局長胡玉銓氏令各分所認眞檢查若有膽大妄爲私自販賣煙土者送局嚴加懲辦倘有商民報告舉發因而拿獲者並酌量獎賞云

△三不管有人管　(四平街)四平街與四洮路毗連號稱三不管之北溝澗其得名之因該地屬梨樹縣轄境住戶大都係路局員役梨樹縣以地臨路局住戶又以路局員役居十分之六七設警保護則經費浩繁無法籌措路局以經濟支絀故双方皆置之不問所以不良份子得以雜居不祥事件頻爲發生今縣局兩方爲該地治安都難卸責故互相磋商安設警察分所一處以保治安至於經費歸双方均攤刻下已派警調查戶口幷十家連保從茲三不管有人管矣不良者能否再潛居該地只在負辦理之責者能盡職與否耳

△商號拾金不昧　(四平街)北站隆昌號雜貨舖於本月一日晨有路局某赴該號購買蔬菜致將錢包遺失內有十餘元金票待同家數小時始知錢包丟失復該號找詢覺如數交還値此世風不古人心日下拾金不昧誠不可多覯

△小舖失愼被竊　(滿溝站)本站南三道街裕發盛小雜貨舖櫃房日前夜間未加隄防竟被窃盜將屋牆挖透盜去洋面十餘袋並有洋煙等物及待知覺賊已杳然該號只得報告該管警察備應以待查緝而已凡各商號嗣後對於橫房多加謹愼以防窃盜云

△粮商新築落成　(滿溝站)本站南二道街福隆德粮商在本站已開設數年事業頗覺丰盛該經理張子淵才學宏富經濟有方年來力加整頓生意更爲出色忽於今春因外城老客主顧甚鉅居住不便始將後房屋從新修築洋式門面及客廳二十餘間今已落成煥然一新詎後該粮商定能尤爲興盛云

△仁德藥房遷移　(城子疃)東街仁德藥房經理馬宗僑氏精明藥業少年英俊現求營業擴充起見以該原屋窄小不敷所用特於中街租瓦房一所重修門臉內外設備並檢選良種藥品以應顧主之雅望更請有儒醫李鐵珊先生堂診斷聞李君係前淸學士並且懸壺多年素有手到病除之名妙手回春之術近患病者往診不絕該號車馬應門大有迎接不暇之勢云

△警察熱心待民　(城子疃)王家甸子分派所取締巡查高見氏事務認眞愛民如子頌聲載道有口皆碑誠警界中不可多得之人材也於日前有該管欒家甸子住戶宋懋臣者久札嗎啡浪費家財高見君爲維持人道大施仁德之心將宋某留於該所迫戒嗎啡並親臨賜藥聞宋某業已完全脫除白籍不但宋某一人之幸福即其全家美滿亦皆高見君之所賜也

△書記賑災熱心　(亮甲店)本會書記巴稣徐伞趙君等對於陝災捐欵異常熱心對於一般商民苦口勸募會滙以救陝災同胞云

△求雨果然得雨　(亮甲店)本會商民月之三日在本會大石棚屯佛爺廟面前求雨許秋後演唱大戲當日午後三時頃天降小雨一夜未息農人口口聲々眞正佛爺有靈定準秋後演唱大戲云

△飯舘遷移新房　(亮甲店)本埠青雲街多年飯館海湘園營業發展新遷至中央大街新修蓋大瓦房數十間寬廣大屋屋內天棚地板各樣器具更換新的照常開市後來必有一番發達云

△險哉大車驚逸　(開原)驛內掏鹿大街昨有馬車一輛車夫某甲(名未詳)由西往東正行之際不料行至希德長附近該馬忽然驚逸致將御者由車跌下該馬飛跑不止又將車輪丟下迤邐往東跑去幸未撞人車夫亦幸無恙然亦飽受虛驚遂即往東追去矣

△酒醉迷却本性　(開原)驛內開原大街某下集貨店畜有犬一頭昨晚八時許由南來一年約三十左右之醉漢經過其門被該犬咬破衣襟竟觸該醉漢之怒咆哮如雷追至屋內非令包賠不可該號執事見係醉漢人未便爭吵遂百般勸解醉漢仍是不允後經好事者將該醉漢扯走始行了結唉酒不醉人人自醉有是嗜好者曷不戒除焉

△公佈印花罰金　(撫順)縣政府以征收各項罰金例應按月宣佈以昭核實茲查本年六月份收入福興公因發貨票未貼印花處罰金定價大洋十八元除呈報外合函佈告週知云

△科長任勞任怨　(蓋平)本邑縣政府第三科科長趙錫侯氏任職以來力加整頓督修之陰溝陽溝官廁所均已先後竣工近日辦理之商業註冊尤爲認眞每月親躬逐戶挨行注册以重公令而該科長可謂任勞任怨云

△三匪認供伏法　(洮南)洮遼鎭守使署前接收某機關送來著名胡匪包金祥烏力己陸德雲等審訊已認强搶各處昭有據而該署當即電着即執行槍決故該署由監獄提出驗明正身綁赴西門外刑場槍斃云

△店客巧計騙人　(一面坡)本埠北市場萬太店有張某係山東人所生兩子年在十歲以作零活爲生不意於上月間兩子忽染病在身一月之久其困苦情形甚屬可憐於本廿八日有店客李某見張某二子染病在身心生騙人之計遂與張某云有偏方專治此症藥費只在一元之多張某聞之甚爲歡喜當即給與李某哈洋一元以作買藥之資而李某以買藥爲由遂逃之夭夭遠走高飛云

△妓女注射藥針　(北鎭)本邑艷春里三等妓館銀樂堂妓女月卿染患花柳病症於月之十六日赴大南門裏濟東博愛醫社醫治據該社醫士孟子良云病毒深重非注射六零六藥針不能速愈該妓竟求去病亦即認可當施術時双臂連刺六處均未刺着血管僅由該妓右臂皮下將藥射入當時右臂紅腫如橡疼痛難忍人則心中攪鬧口吐綠水繼覺初事不知將有生命之虞矣

△堪稱知時好雨　(金州)入夏以來天氣亢旱異常田禾半呈萎狀農民望雨情殷憂形於色七月三日午后黃風徐々陰霾密佈風息雨至黃昏稍止入夜復降甘霖翌朝開晴溝渠皆盈田禾豐潤透足皆額首稱慶知時好雨

△塾師教授有方　(金州)西街芸香齋私塾教師孫君字景舜學識淵博譽滿金城設教三十餘年循循善誘啓迪有方現官商社會榮要職者半多出其門下大名鼎鼎書畫大家張伯川亦係其門人通徹經史子集講解左傳尤擅其長前歲官署甄別私塾教師考試名列前茅吾城舊慣每年正月末乃入學之期惟此私塾必於去年前相訂否則待期至入學無收容之餘地多抱向隅之嘆也

△求雨果有靈驗　(皮子窩)本埠商民會鞠安二會長自充職以來服務認眞勤勞可嘉上合官法下順民意眞不愧民舉官許誠意因之今春交夏節天氣雖云和暖已達月餘並未落雨土質乾燥是以有田之戶種之廣播盼雨不陰旱地禾田大有毫乏希望之悲日昨七月三日經本埠二會長發起求雨各商戶門面供俸九江八河五湖四海廣德龍王之牌位及部內商民各機關沿戶抽人該二會長不辭勞苦領率衆頭頂柳枝鼓鑼喧天各廟神社禱經化紙焚香大呼求雨至午後一時解散是日即陰雲密布同午後二時小雨細降其後大雨淋漓至翌日午前四時始雲散雨收亦足甲之無不和顏悅色皆稱求雨果有靈驗娘娘宮不日即可演戲酬神云云

△盛開吉祥道場　(皮子窩)普善堂公所自成立以來已達數十年堪稱興盛現因年深日久佛堂不堪經衆推摇承辦熱心募資特請名師彫刻各佛堂添設殿宮重加修飾日盛開吉祥社場供齋一日屆期恭請八方爺台親臨遇緣求順

最高法院東北分院民二庭六月廿八日裁判案件

計開

民二庭判決案件

一李長增與郭恩普因請求償還欠欵涉訟不服遼寧高等法院判決上訴一案
一張朱氏與張萬有因請求離婚涉訟不服吉林高等法院判決上訴一案
一白昆與孫恂九因請求償還債欵涉訟不服吉林高等法院判決上訴一案
一趙有方與趙緒金因請求退地涉訟不服遼寧高等法院判決上訴一案
一劉沛然與恒源公司因請求償還油價涉訟不服遼寧高等法院判決上訴一案
一福興利與李桂英因請求退還滙欵涉訟不服吉林高等法院判決提起一部上訴一案
一新殿榮與新殿祥因請求贖地涉訟不服遼寧高等法院判決上訴一案
一宮立珍與宮丁氏因請求分地涉訟不服遼寧高等法院判決上訴一案
一寶百祥與徐德軒因請求交地涉訟不服遼寧高等法院更審判決上訴一案

民二庭裁決案件

一李長增與郭恩普因請求償還欠欵涉訟聲請訴訟救助一案
一白昆與孫恂九因請求償還債欵涉訟聲請訴訟救助一案
一謝婁氏與祝國政因執行異議涉訟聲請訴訟救助一案
一謝婁氏與祝國政因執行異議涉訟上訴未據依法補正一案
一漢亭與秦自恕因請求償還債欵涉訟聲請限期補正一案
一焦鄭氏與焦桂馥等因請求退還遺產涉訟聲請伸長補正期限一案
一天寶堂與西比利亞公司等因確認優先權涉訟聲請訴訟救助一案
一超常山與劉玉珠等因確認買賣契約有效涉訟聲請伸長補正期限一案
一天寶堂與西比利亞公司等因確認優先權涉訟聲請予限期補正一案
一邱淑玉與邱郝氏因請求付扶養費涉訟聲請訴訟救助一案

上海萬國野馬總會廣告　春季賽馬大香檳馬票來到

頭獎獨得現大洋貳萬壹千元　貳獎獨得現大洋七千元　參獎獨得現大洋參千五百元　肆獎參十餘張以參千五百元分彩

頭貳參獎上下號碼均有帮彩嗣後如售票增多則獎數照加　外埠各省縣地方購者將票欵交郵局外加郵資一角五分欵到即將馬票奉上　每張哈大洋一元八角　崇價

上海萬國野馬總會　長春二道溝興順增　分會啓

長春分銷處　頭道溝義興昌電話八百七十四番　頭道溝興順增電話一千〇九十一番　城內北大街世興金店日電話一千二百三十番　商埠大馬路德茂永紙煙莊

上海大戲院　新設電話二二五四七番　(陽曆七月四號起映)　三集火燒青龍寺　女界明星夏佩珍主演　(下期准映大破金蟒山)

明星大戲院　今日開映　武俠　白鶴英雄　奇情巨片　大中華百合公司最新出品　(大導演王元龍主演湯天繡)

世界大戲院　(六月初七日起連演四天)　明星公司出品　武俠第一巨片　三集火燒紅蓮寺　胡蝶　夏佩珍　主演　下期接演　四集火燒紅蓮寺

齒科　早川醫院　院長　早川高志　大連市西通九十三番地　電話三九七一番

遺失聲明　鄙人孟記自遼寧西安縣泰和公兌山東博山泰源祀內天興茂照付滙票七張途中遺失國歷五月四日第三號滙票五百元四號五百元五號參百元六號四百元五月五日七號滙票貳百元八號參百元以上五月十日十號參百元以上七張共計大洋二千五百元己向出票付票兩處掛失外特登海新聞報青島時報滿洲報聲明無論落於何人手概作廢紙特此　孟記謹啓

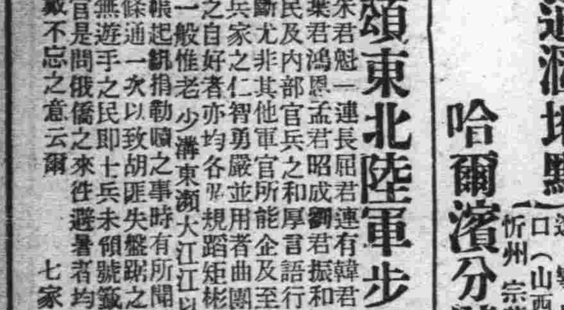

哈爾濱　太平水火保險分公司開幕啓事　敬啓者敝公司係由銀行界同志集合華股現大洋一百萬元組織而成經在國民政府註冊由上海金城銀行爲總經理資金充足信用鞏固開業以來備承各界惠顧營業頗以發達茲爲擴充東三省生意起見特在哈爾濱八站景陽街路西開設分公司擇於國曆六月二十四日開幕將於東三省各埠聘設代理處如蒙惠顧無任歡迎
董事長　周作民
上海總公司　經理　丁雪農　副經理　陶聽軒　副經理　楊固之
哈爾濱分公司　經理　趙芸閣　業務主任　李枘公　營業員　陸次倫

協茂盛紬緞莊廣告　啓者敝號在大連開設已念餘年之久荷蒙賜顧無任感佩茲際陽春乍應各時之新貨現勝運到凡男女所用衣料及日中必需之品無不求新革故應有盡有深望轉界惜舊惠顧不已歡迎之至特此佈告　大連浪速町五十番地　電話前櫃四六三二　四九八八　後櫃五四五三

山西　大德通滙兌莊廣告　本號創設有年向在各通商大埠設莊專辦各種滙兌並活期定期抵押存放各欵費利克己手續敏捷久爲各界所推許恐未週知特再聲告如蒙賜顧無任歡迎
通滙地點　(河北)北平　天津　石家莊　保府　鄭州　(湖北)漢口　武昌　(江蘇)上海　蘇州　(山東)濟南　周村　青島　(東三省)遼寧　長春　大連　江省　安東　(特區)綏遠　包頭　張家口　(山西)太原　祁縣　太谷　平遙　交城　清源　文水　徐溝　忻州　宗艾
哈爾濱分號正陽三道街　自動電話三二七〇　長途電話四十九號

恭頌東北陸軍步兵四十二團團長曲公楚忱德政　曲團長率隊鎭防溝鎭業已五月餘營長朱君魁一連長屈君連有韓君秀庫袁君明昇葉君鴻恩孟君昭成劉君振和劉君純祥矣除內堂講演外堂操練外對於地方商民及內部官兵之和厚言語行事之樸誠令人敬慕不置而遇下之精愼明察作事之剛毅果斷尤非其他軍官所能企及至若自身之威重規模之整肅爲向來駐防軍官之所未有古云兵家之仁智勇嚴並用者曲團長其有與焉然不惟曲團長已也而營連排長莫不皆然兵士之自好者亦均各守規蹈矩彬彬有禮不敢越軍紀風紀範圍以外其平日之教導於所可見一般惟老少溝東瀕大江江以東爲畢家甸有條通十餘里向稱胡匪出沒淵藪每年靑紗帳起訊捐勒贖之事時有所聞風聲鶴淚一夕數驚自曲團長駐防以來三五日必帶隊巡查條通一次以致胡匪失盤踞之巢穴商民享安全之幸福而又晝夜派員輪流梭巡不但市井無遊手之民即士兵未領號籤在街遊行者亦均不許間或有之除就地責懲外且以該管長官是問俄僑之來往避暑者均在保護不遺餘力民等既沐恩澤愧無以報爰登報端藉誌永戴不忘之意云爾　七家子　吉林老少溝鎭　張遠口子　商民等同叩

婦女揚生法　以調經爲先決問題　婦女經期準確！則經神活潑！容顏嬌艷！欲求婦女康健●宜進調經之劑●

月月紅　通經活血、去瘀生新、爲調經良藥、促進婦女康健　◎每瓶一元　◎每打十元

總發行　上海四馬路　五洲大藥房
分發行　遼寧鼓樓南　五洲大藥房
分發行　營口西大街　五洲大藥房
分發行　吉林米街　五洲大藥房
分發行　哈爾濱道外　五洲大藥房

奇事

◎一產兩兒　◎一男一女　◎後嗣問題　◎由此無憂　◎喜出意外　◎家庭美滿

山東省榮城縣、鳳頭村、孫萬聲者、現充大連市大和旅館館員之職、現年三十四歲、兄弟二人、兄名萬淸同居度日、兄弟友愛、妯娌和睦、誠然極美滿之家庭但兄弟二人、皆娶妻十餘年、均無子嗣、美中不足、恒相對歎、博用中西醫藥、到處祈禱神靈、終無一效不得已携眷大連、意圖長期醫治、遍就中西名醫、診治年餘、徒耗若大之光陰、犧牲許多之金錢仍無效果兄弟二人、只爲命應無嗣、相對消極、儼然自負無望者又年餘矣、客冬經友人忠告、服用大連西崗德記全棧大藥房發明之婦女靈藥「女界福」萬聲之妻先服「女界福」半打遂即受孕、兄萬淸見「女界福」確實有效、急令其妻服之、果然又孕、今春萬聲之妻一產兩兒一男一女、舉家相慶、喜出望外、兄萬淸相繼亦生一子惜養育不良、未逾月而殤、常言科學能遺人、人力能奪天功斯言也「女界福」適足以當之、孫氏兄弟、生此一男一女、愛之如獲趙璧家庭間減去絕大之隱憂、得增無限之美滿者、皆女界福之所賜也、爰附肖像(孫萬聲親抱兩兒最近之撮影右女左男)同登報端以讚閱者、至於女界福主治婦女經期不準、子宮虛寒、赤白帶下、癥、積聚、腰疼腹疼、久不受孕、素慣小產、一切子養血通經、血枯經閉、虛贏勞傷、脾弱氣虛、宮血海、氣虧血虧、虛弱諸病、服之無不神效難奇、患者盍速試之

加料女界福眞縮圖標

加料女界福每瓶定價大洋四圓　外埠函購郵費不收　詳細主治說明書函索即寄　批發章程函索即寄　各地大藥房皆出售　女界福總發行處大連平和街四八　德記全棧大藥房　長電話二一八五番　振替大連四四七六番

消閑世界

書韓止叟

(鄭逸梅)

韓國鈞止叟、一耋老人也、善書能文、晚年猶健、爲之定例以羈、獲者無不珍如拱璧、客有談其軼事者、謂止叟早歲應童試、得賦青子衿之什、但家况清寒、不啻司馬相如之壁立、聘某氏女爲室、某氏女頗有措大非偶之意、惟拘於婚約、不得反悔、及諏日迎娶、輿輛在門、女哭泣不肯上車、父母媒妁、妹亦苦勸其姊、謂擇婿在才不在貧富、毋執拗以誤嘉禮、言之再三、姊不聽、怒斥之曰、爾愛措大、爾嫁措大可也、何喋喋爲、妹聞之、始而紅暈於頰、繼而毅然曰、姊不肯嫁、妹決爲庖代、雖嫁措大不怨也、登輿逕去、蓋傳爲異聞、果也慧眼識士、止叟不久便膺達獻策、卒之榮任江蘇省長、開府金陵、勳崇韓范、雖止叟文章經濟過異凡流、然閫內敎勉之力亦不爲無功也、夫人死、止叟爲之嗚悼不置、開弔之日、僚屬皆執紼相送、素車白馬、極一時之盛乘諸彤史、夫人固無愧也。止叟頗喜瀏覽文藝刊物、予輯聯益之友、承止叟貽以照影一幀、岸然道貌、對之自令人生敬、已鑄銅刊之、聊博止叟掀髯一笑云

蒙古風俗記

(續)(節錄)

(丙) 宅居—近幾年來、內蒙各區、因爲漢族移居的人、一天多似一天、蒙人對於漢風、耳濡目染、因此知道了稼穡、遊牧的區域、也見禾苗登塲、衣食起居、和漢人無甚差異、架築家屋、採用木石磚瓦、如蒙古文化最進步的卓索圖、昭烏達、哲里木三盟(大興安嶺南部)及察區之八旗三群、多數近於同化、其數十戶或數百戶組成的蒙人村落、所在多有大小市鎭、商賈雲集、簡直是「脫離行國遊牧之風、進於住國稼穡之者」了、但居室規模狹小、周圍築一土牆、牆外植些楡柳等樹、用白布或紅布繡寫經文掛在上邊、而幡隨風飄揚、初入其境的人、遠望去好似萬國旗的模樣？家畜就在住屋的附近飼養、前面側面、滿堆着畜糞汚穢不潔令人不顧近傍

(丁) 王爺府—是蒙古貴族所住的地方按蒙古編制、集好多的村落而有旗、集若干旗稱爲盟、盟有盟長、旗有扎薩克爲世襲職、都能統率部衆、勢同王侯一般、所以習俗叫作王爺府、建築多用木石磚瓦、式樣略同前清的宮殿、堂中服閣、有如寶座、坐褥用行龍、元旦受朝的時候、如升殿儀注、和喇嘛廟同樣壯麗、但是住在荒僻區域的王公、也住蒙古包不過規模較大、包頂上飾些紅絨毯、用以表示標識

(戊) 喇嘛廟—爲僧侶階級所住的地方、蒙古語叫作「沙蒙」其規模的大小、雖因所在人民的貧富不同、但是構造都用木石磚瓦、一樣的壯觀、只因蒙古深信喇嘛教所以歷代君主特別尊崇之、利用上以愚弄民心罷了、中間設立「正寺」周圍復設「陪寺」爲大小喇嘛的住室、廟的四周築土壕、壕上樹小竿、上寫經文的布幡、表示靈界不同俗界

四、騎射 蒙古產馬最多人民男女老幼均在馬上生活和廣東、上海的船戶在船上生活如出一轍、萬國博物館第二次亞洲考察旅行隊隊長、安道華氏所著旅行記中有一段話描述的惟妙惟肖、他說「一個蒙古人雖然一百步、也若他、能避免、他步行起來就和一隻鴨出了水一般的不痛快態度也差不多一樣的拙劣有一個在庫倫的朋友曾說「一個蒙古人、可以做個十分好的厨役、如是你給他一匹馬到厨房內馳行」五六歲的小孩、就會坐在馬背上、跟父兄到牧塲、十歲前後、就能單人獨馬、用手執鬃、沒有使用鞍匹的必要「少成若天性」蒙古人的馬術精巧、就是這個原故(未完)

蚊致蠅書

(餘味)

「銜略」爾我生滅同時、臭味相近、以是我族蕃衍之日、亦執事繁殖之時、乘機而起共舉大事、炎威皓月之下、我等固亦先響登人、遐邇震懾、不過晝夜之行踪稍異、侵略之方針各殊、側聞怯者之言、有不容緘默者、咸謂執事出身不潔、性過貪污、使人於不知不覺間、驟蒙大害、陰狠險惡、慾壑難填、究其實際、徒供徽菌之利用顧作媒介之播傳、於本身果何利耶、適見其汚濁自甘、殺身取禍耳、毋乃其愚太甚某方以爲有同慨焉、靄腹之慾似小、傳染之害實大、爲執事抱屈者、固屬於寬大之諒解、惟陰狠險惡四字之批評、譏以執事素日之行逕、有由來日、終日擾擾、予人不覺、習焉不察、貽害匪淺非如某之鋒鋩顯露、施行痛苦之刺激、知所畏懼、而預防之、某固有時不得恣情肆志、彼則不至怨某之突如其來、鳴聲如雷、喚人迷夢、沈酣不寤者、不能任其鼾睡爰以利刃加諸其身、褫代當頭棒喝、亦提撕警告之意、逢怒蠻禍、爰暇計及、以是某之責任完了、命運即瀕境、較之執事擾擾未休、常立足於汚濁之域者、又不可同日語矣、茲於吮吸工作之餘、緘陳鄙臆、並希惠我數行、藉慰所懷「下略」

漢滿婚俗志

(紹)(蘆)

姑奶奶住完「對月」如再想回娘家、須待三節矣、何爲三節、即新年、端陽、中秋也、新年住娘家之日、須在正月後、之二月初二也、北京俗論、謂「正月不住家」不許在正月裏、看娘家底燈也如看了娘家三燈、亦能妨死公公也、關於公公底妨碍、委實不尠

在新婦至婆家之第一個月新夫婦須同床三十天、小建二十九天、謂之「在一個月內不准空房、空房即認爲不能「白頭到老」

新婦過門後、娘家於姑爺姑奶奶之第一個生辰、勢在必賀、謂之「交生日」惟只此一遭、下不爲例矣、倘男女兩家、均極充裕、不妨繼續行之、豈但姑爺姑奶奶底生日、應當來賀、即親家老爺太太底壽誕、也應慶賀、因爲「生日年年有」繼續行否、惟量彼此之力量如何耳

滿人婚俗、紀至此處、已可暫告終結、惟禮俗綢雜、筆不及書者、尙有數事、茲補誌於後

新夫婦所用之被褥、成做時、須全福之堂客爲之、倘親友方面之全福堂客、不精針黹、可由全福堂客向被褥上開針、約縫至數針後、再由普通人做之、殊禍即可解矣

新婦在喜期中、所挽之「了髻」上、有「上頭花」一枝、於新郎揭「蓋頭」後、娶親太太代新婦插於頭上、了髻上迨入洞房時「上頭花」由新郎替新婦摘下、插於間壁之上此中亦有暗示、倘新郎將花插在低處、娶親太太即知將來彼等之兒女降生必晚、插之較高、兒女必早、此即謂之「老媽々論兒」也、至於此說是否應驗？彼等亦不敢濟答也「上頭花」即尋常坊間所售之紅石榴花

無論爲娶婦、爲聘女、凡親友來賀者、均有一份送禮親友較疏遠者、則送現錢矣前清時代、來賓均以紅紙封套、內裝銀鈔或錢鈔若干、其數目、寫於封套外之紅紙簽上、書曰「喜敬若干吊」或若干兩、下署「愚弟某々、率子侄某某、某某 頓首拜後註本人詳細住址、此禮俗謂之「出份子」然查「出份子」之原義、以親友之誼、資送辦事家首飾錢鈔、爲助其事之成也、辦事家接受之餘、感激無已、遂備酒席、以酬親友幫助之雅意！晚近人心澆薄、凡「出份子」者、均識辦事家、爲其「開葷」之好機會、以區區「六十枚」之份金而博辦事者兩餐酒席、甚者携子抱女、偕妻扶母、幾乎傾巢而往、覺使辦事者、對之側目 殊失「幫助親友」之意也、以故辦事之家、對於其他之耗費、均不發愁、惟所慮者、一般乘機而來「開葷」之親友也

安東八景

(祝紹康)

安東、古之沙河鎭也、百年前、猶爲荒圻、自海禁大開、交通稱便、人煙稠密、百業俱興、往來商賈、多萃於此、爰爲中外之要道、渾鴨之中樞、遼省東方之門戶也、中外人士、時輒來遊、遍覽江山、以暢胸懷、蓋以水色如鴨綠山高可鎭江、溫泉滌體骸、湯稻週風香、丁七雲峰、直聳霄漢、掛網錦鯉、游湧江河、水潮晨昏、波濤勞勇、風帆上下、欸乃聲高、天然佳景、孰不樂觀乎、紹居得遊斯邑、已逾年餘登山涉水、觸景生情、公退之暇、擬爲八景、不計工拙、拉雜成章、滌紙誌之以示弗諼云爾

鎭江山水

鎭江山景最清幽、異草奇花百尺樓、遠眺風帆濤綠水、東西人士喜來遊

丁七峰雲 (又名丁香山)

丁香常帶雨中煙、仰望奇峰插碧天、郁公紛紛遊古洞、萬千瑞氣鳳東邊

鴨江色碧

中秋夜裏蕩舟行、月映清波波月明、綠水長天成一色、古今稱贊鴨江名

龍背泉溫

五龍背上湧溫泉、中外經營不計年、湿湿清流常潤滑、爲人濯淨利名牽

掛網魚泳

掛網灘中看水流、游魚月下觸輕舟、漁人未解消殘夢、疑向天河擲釣鈎

湯池稻香

湯池水稻冠遼東、玉潤珠圓歲稔豐、迎面風來香撲鼻、東西無與此間同

晨昏潮水

鴨江潮汐總無更、翻雪噴花兩岸平、天是爲人謀順利、晨昏故意放舟行

上下風帆

遊人且看鴨江前、無數風帆任往還、夜裏橫吹滄浪曲、燈輝月印水中天

香妃恨

莚農 (三)

因此該君臣三人、任意遊遨到處細探、在中國各省、遊歷了三四個月、已將一切形勢、大半瞭然於胸中、然後整頓歸裝、同回阿國而去、回至本國、忙入朝參見了他的父王、稟明了遊歷中國的一切情形、阿國的老王、聽了自然是十分贊許、喜慰、又因馬郞二護衛、一路保護太子、頗著勤勞、遂重加賞賜均陞爲一等護衞、依舊在朝中供職、且按下慢表、單說這策旺太子、自從遊歷歸來但覺本國的山河黯淡、人物鄙野、每日耳所聽聞、目所接觸、無一快心快意之事、以故行年二十、倘未訂婚、老王屢次爲他擇配名門、聯姻貴族、無奈這位太子、絕對不肯俯允、屢梗父命、光陰荏苒、不覺又過了年餘、老王因這太子、年齒日增、已過了結婚時期、依然未訂婚、不禁十分焦躁、一日臨朝、親將太子宣上殿來問道你今年已經二十一歲了、因何不願訂婚、豈不遲慢了孤家抱孫之期嗎、太子聞言、連忙俯伏金階奏道、臣兒若論年歲、已經到了迎娶之期臣兒豈不知道、但臣兒有一私願、竊思爲人的一生幸福、全在妻室賢淑、襄助內政、於國家社稷大計、亦至有關係、若娶非其人、則冤惹乖張、語言無味、而且可憎、豈非人生一極大憾事嗎臣兒前到中國、見該國之婦人女子、顏色美麗、衣飾繁華、較比我國之女子、實覺差强人意、惟有一種惡習、婦女界最貴尙纏足、柔弱不堪、所以不願與之結婚、但臣兒志願、仍願與異族人聯姻、庶幾借助他國之文明、開通本國之風氣、以故寧肯稍遲、亦不願草草成事也、阿王聽了這番言語、不覺喜動顏色、因說道、我兒志氣非凡、一切事體、不肯卑鄙隨俗、但既有此志願、何不早早奏明辦理、前在中國、就該訂下親事既從前然未訂、嗣後將向何方訂娶呢、太子聞言、忙奏道臣兒近來、聞人傳說、西歐各國、近日逐漸文明、其聲名文物、早在中國以上了、臣兒自中國歸來了、即有志到歐洲遊歷、但因國事匆匆未暇奏明父王、阿王聞奏、遂含笑說道、我兒既然有此遠志、何妨即日啓行、況有婚姻大事、又屬刻不容緩者近來歐西各國、與我國有國際關係者尙少、惟荷蘭國、於前數年、曾互派欽使、往來互市、我兒欲往歐西、可先往荷蘭遊歷、由國家修了國書、交我兒帶往彼國、向朝廷投遞、必能得該國歡迎安加保護、惟從此遙往歐西陸路所經、有八百里的流沙寸草不生、源泉乏絕、非用明駝、多載食物、不易度此流沙也、我兒明日啓行時、仍帶馬郞二護衛、沿途保護方爲妥當也、策旺太子、當時領了旨意、退朝後、回至東宮、會同馬郞二護衛、選擇了十餘匹明駝、預備下沿途應用物品、裝載在明駝背峰之上、又隨身携帶了珠寶細軟之物、於次日五鼓去朝領了國書、貼身帶好、然後君臣三人、辭了故國、一直取路向歐西而去、一路之上餐風宿露、戴月披星、說不盡萬分辛苦、其餘孔道、尙有店房可宿、終日奔忙、夜間尙可稍事休息

肝火中燒・最易激怒・世人往往因小不忍而亂大謀者・由於憤怒・實由於肝火・君有肝火否・盍服第威德潤腸丸以平之・藥料完全植物質・毫無刺激作用・日服二粒・肝氣不作・祝君前途更多勝利・

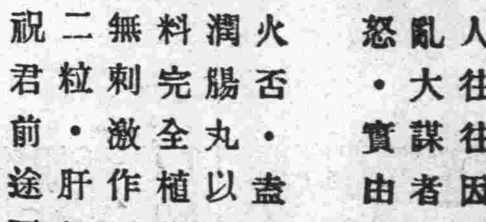

價格低廉祇售兩角

第威德潤腸丸

各大藥房均有出售

遼寧四行號聯合發行準備庫廣告

本庫由中國銀行交通銀行東三省官銀號邊業銀行公同組織呈奉省政府核准爲應市面需要發行現大洋兌換券規定準備金現金七成保證三成所有流通券暨準備金數目每月終請各法團各銀行號檢查一次臨時登報公告發行以來遐邇通行信用昭著除在本庫無限制兌現外並爲便利商民周轉靈通起見委托四行號免費代匯以示優遇用將通匯地點開列於左

(免費通滙地點)

遼寧省城 吉林 哈爾濱道外 長春

蓋平 法庫 西安 西豐 海龍 新立屯 郭家店 范家屯

通遼 通化 洮南 遼源 四平街 公主嶺 開原 鐵嶺 八面城 山城鎭 安東 營口 撫順 海

錦縣 遼陽 昌圖 新民 山海關 錦西 柏仁 洮安 清源 本溪

本庫設在遼寧省城東華門外中國電話一零九四 二三五八 辦公時間上午十時起 下午三時止

長春益發合機器麵粉油房廣告

頭自環海通商經濟日展本號鑒於東省爲產豆麥之區特爲提倡實業起見在長春頭道溝高砂町建築大規模之麵粉工廠裝置精良機器製造各號麵粉馬爲商標在農商部註冊邀派經驗人員採選優良原料聘請高等技師悉心研究精益求精出品優美價格低廉行銷各埠久爲中外人士稱贊茲爲擴充銷路起見凡遠地商定購大宗必特別待遇以廣招徠備有各號標品函索即寄並在長春頭道溝吉任町建築機器油房工廠製造豆餅豆油品質純潔保管合格屢獲各博覽會優許價值公道取利極輕如當批購者尤能格外從廉恐未知週特登廣告倘荷惠顧無任歡迎

本油房日本電話一八四、電話三五〇五

正隆銀行

大連市大山通一番地

電話代表番號七一一一番 振替貯金口座大連二三二〇番

資本金 貳千萬圓
諸積立金 二百四十六萬五千圓
頭取 安田善四郎
相談役 安田善次郎
定期存款利子一個年七分

本銀行 於日本內地朝鮮兩南滿洲中國內地有三千餘之
本銀行 匯兌爲關東州地方費現金事務辦理大連市金庫
本銀行 事務辦理處與臺灣銀行特約辦理外國匯兌事務

支店出張所 (營口、奉天、旅順、長春、開原、天津、撫順、鄭家屯、四平街、青島、哈爾濱、安東、鞍山、公主嶺、瓦房店)

派出所 (松樹、大連市小崗子(電五三〇〇番)大連沙河口(電話沙河口一五番)(長春小西關哈爾濱傅家甸)

安老激幼話不虛傳

大連名醫盛稱韋廉士紅色補丸之奇効

人無年齡性別之分其康健喜樂源泉皆在於血由童而冠由冠而壯筋骨日固體格日强血爲之也由髫而笄由笄而嫁肌膚日豐姿容日美血爲之也壯年而後男能思想敏捷辦事週到女能持家相婿育子多良亦血爲之也迨至晚年或則老景頹唐或則精神矍鑠又是血爲之也從可知血液之健康無論無時不可不加之意韋廉士紅色補丸爲近世惟一補血清血生血造血之良藥證之者遍天下均有其人最近大連名醫鹿蓉芳君致書敝局亦盛稱斯丸之奇効爰錄以供世之患血虧者參考焉鹿君來書如次『鄙人年踰六旬覊旅他鄉不無勞瘁致血液久虧身體甚弱大有不支之勢雖處方調補未見明效後承申友介紹試服韋廉士紅色補丸不數月精神强旺步履輕鬆甚覺强健方知此丸安老濟幼話不虛傳曷勝感佩』

韋廉士紅色補丸統治血虧腦弱 消化不良 未老先衰 痛瘋瘧疾 脚氣瘡瘍 病後虛弱以及婦科經帶等病

價目每瓶一元七角六瓶九元郵費在內

遠東總發行上海江西路六十號韋廉士醫生藥局

各埠藥房均有出售

韋廉士大醫生紅色補丸 Dr WILLIAMS' PINK PILLS FOR PALE PEOPLE

浴乎沂風乎舞雩

浴乎沂風乎舞雩自然是一件狠快意事但是要內外潔淨徹底清涼還是服用清導丸較爲得力因清導丸係平肝調胃導滯潤腸之妙品治頭痛頭暈神疲便祕口臭胃呆痔瘡等症其効如神四川秀山郵局王君北雄來書云『鄙人久患便祕以致肝火上升頭痛時發遍嘗各藥均無效

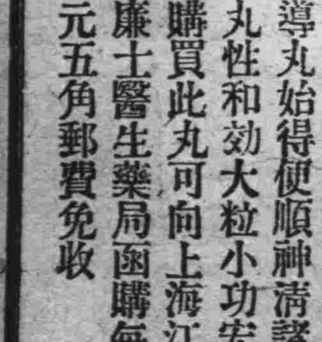

驗迨服清導丸始得便順神清諸症悉愈也清導丸性和効大粒小功宏如尊處無從購買此丸可向上海江西路六十號韋廉士醫生藥局函購每瓶七角六瓶三元五角郵費免收

大連

中外要人悉行參列 中青十週慶典
並展覽學生作品比賽籃球 當晚在天后宮禮堂辦餘興

六日爲中華青年會成立十週紀念之辰、該會對於紀念一切事宜、早經籌備就緒、即於六日、午前十時在惠比須町學校部、舉行慶祝典禮、該會委員董事幹事職教員及會員學生全部參列外、並請中日各界來賓及與會中有關係之重要人物、涖會觀禮、賜指示、俾顧中青於此悠々之十年中、本着宗旨盡行使命、凡屬社會事業、不論種族不問國際莫不當前努力舉辦、十年來事業昭著、良積顯然、對於社會貢獻尤多、中外人士、莫不極口稱贊、歷茲十年歲月、會務益趨於繁榮、誠屬可嘉可賀當玆盛大之祝賀典禮、想中日人前往祝賀者、定不乏人同時並展覽晝夜學生各科作品請來賓觀覽指示、典禮舉行畢繼有中青出校留津同學籃球隊與中青在校籃球隊至學校籃球場比賽球藝、藉以表示慶祝、聞兩隊實力均頗充力、當有一番燦爛表演午後六時假天后宮大禮堂、舉辦餘興除該校小學生表演最近新排之各種歌舞劇外、並有遼寧北平上海各處留學歸來、參與祝賀之諸女士演奏各種新劇、用饗一般來賓、而表示祝賀之熱忱諒入場參觀者、必形踴躍云

參加交通會議 顧宗林南下 過連乘大連丸

遼寧東北交通委員會顧問顧宗林氏、爲到南京參加交通會議及接洽某等事務、於七月四日過連乘大連丸出發南下云云

伏公四年女生 到埠頭遊覽 正午方行返校

市內伏見台公學堂第四學年女生五十餘、名田教員王克新氏之、率引到大連埠頭參觀埠頭之一切施設、及登埠頭入樓還望一切、正午返去云

竊賊徘徊中 被警署捕獲

近日來沙河口方面之樑上君子、時出時沒、而被害者亦時有所聞、當管之警察署、會講究預防之對策、故除令所轄之各派出所、日夜梭巡檢擧無職之不良少年外、又派遣中刑日車等、明偵暗訪期使犯人罄數落網、而保市民之安枕無憂、有原籍山東省萊洲府平度縣、現住所不定之無職遊民李萬春者、年三十歲、素行不審、且係前科一犯、近日來因苦於經濟之逼迫、屢在市內各地及[illegible]外出納涼、或夜靜人稀之際、即展魔技、竊取物品、而各刑事等、早已注意、奈該徒手眼通天、行跡詭密、防避周到、且其住所無定、故屢犯屢逃、未曾被捕、月之三日午後在市內沙河口霞町日本小學校前徘徊多時、意欲入小學校而行竊、當被各刑事等所發見、當即捉至署內除予以警戒外又拘留七日云

惡天氣牛患結核

大連警察署管內、現在被隔離之結核牛、有二十九頭、最近因天氣不良、益爲陷於重態云

中央公園內 設小動物園 工費需一千圓

大連市役所、爲改良中央公園、於五年度之豫算中、加上二萬八千圓、未得通過、荏苒迄今、於四日午后二點半、復開委員會議、經協議之結果、而豫算之原案中、僅能決定設置小動物園之豫算、並改築西園亭前面道路之一部、與改築虎溪橋設置小動物園之豫算工費爲一千圓、在醉月前之藤棚附近添設家禽猿等之小屋、改築西園亭前之道路工費爲七百五十圓云

今後則時時施行 夜間取締交通
組織遊動班巡視街路要處 大連警察署於五日夜試辦

大連警察署、因爲屢次發生交通事故、且該此夏日炎熱之天、運轉手不免有困乏之時、對於開車進行上因之不免有所危險、最易惹出意外之交通事端、大連警察署保安係、乃於五月午後六點鐘起、至十二點鐘組織交通事故遊動取締班、在市內各處取締諸車、有無違犯規則者、並定於此後、不時施行夜間交通取締、以保市民之平安行路云

旅順博物館 添大鷲一隻

關東廳囑託渡邊氏、乘於四日入港之天潮丸自北平回連、氏曾在北平帶回大鷲一隻、且能吃三斤肉、羽有七尺、大在印度方面雖有大鷲、惟無有如此之大者、此外尚帶來大葦鳥二隻、送於關東廳博物館寄養、並謂此鷲係在北平爲清朝諸墓者、年齡已高、爲有曆史之紀念動物也

騎車無燈竟被罰

原籍復縣城南小灘花泡村、現在市內沙河口秋月町三十二號地居住之興亞醫主人盧志開者、於四日午後八時、乘自轉車行至沙河口神社前、因未帶燈、當被所轄之派出所員發見、以其違反交通規則、予以罰金壹圓、藉資警戒云

此行赴歐洲比利時 參加鐵路會議
中央軍大占勝利甚抱樂觀 凌國府交通部技正過連談

國民政府交通部技正凌正惠氏、同部工程司帮辦孫謀氏、爲參加八月一日起在比利時開之鐵路會議、乘於七月四日入港之神丸來連、即投宿於市內大和旅館、據凌氏所云者「此次政府派部人等經由西伯利亞鐵路赴歐洲、參列比利時之鐵路會議、及參觀歐洲各國之鐵路事業、往返須二個月、返途或不經由西伯利亞、亦未可知、而凌等對於中央軍事問題、則以中央軍勝利、據最事特訊、中央軍事無問題、甚抱樂觀云云」一行於七月五日晚車由連起程赴哈、搭西伯利亞車赴歐洲參與會議云

張宗昌再起說 將由日赴津 張之部下聲明

六月末旬送張宗昌母堂候氏[illegible]高維齋等、在連稍事勾留、除接洽張宗昌舊部、及籌多少之歎、即於日前出港之便船復返日本、到張宗昌處據其所聲明、張宗昌確將於近期中由日本起身到天津方面、至其接洽情形則不得知、及其日期、尚未預定云

美國獨立祭 祝賀會盛況

大連駐在之美領事館、於四日擧行該國之獨立祭典之祝賀大會參列者有太田關東長官木平副總裁、神田大連民政署長、田中大連市長、大嶽滿鐵理事等知名之士、頗呈一時盛會云

廿日移駐遼陽
柳樹屯駐屯軍隊及司令部 無線電信彈藥庫暫不移轉

柳樹屯旅團司令部及駐屯之駐於遼陽無線電信所及彈藥[illegible]

準於七日開幕之 商品貨樣盛會
被招待者中日商人當踴躍 會場在取引所商工會議所

滿洲日本輸入商組合聯合會主辦之第一回滿洲貨樣市將於七月七日上午九時起在大連開幕、第一會場在大連取引所第二會場在大連敷島町大連商工會議所所有出品均係由日本東京大阪、及其他三府二十五縣及北海道關東州計四百五十餘名、出品物名之種類爲貴金屬、衣服類汗衫雜貨、各種金物類、自行車自動車車輛、及陶磁器漆器、綿類、醬各種織物類毛布、玩具、菓子、食料雜貨、樂器、香類、及皮革類等多種、主辦者爲擴大此貨樣市、特招待東北南滿鐵道沿線各地、芝罘、龍口、青島、天津、等中日商人二千餘名、此被招請者最少亦有千數百名出席者、故開場之際必有一番特別盛況也

日海軍飛機十三架 飛來大連天空
二十一日起由大村出發 演習生地慣熟攻防教練

大村海軍航空隊、定於本月二十一日之四日間、決行大連日本往復飛行、演習慣熟航路、及教練攻防之課程、以八架飛機編成戰鬪機隊、另以五架飛機編成攻擊機隊合計共爲十三架飛機飛翔於大連天空壯觀一時、飛機行動、豫定之時刻、列左

△第一日（甲）午前五時、（中央時）大村發途中於基地補給燃料後飛到大連（乙）但平讓出發如在午後四時以後時即在平壤一宿

△第二日（甲）生地慣熟飛行及攻防教練（乙）第一日第二項時午前六時平壤發到大連生地慣熟飛行並攻防教練

△第三日（甲）午前六時大連發途中補給燃料後到大村（乙）但於鎮海出發若在午後四時以後時即在鎮海一宿

△第四日 第三日第二項午前七時鎮海發到大村

演習指揮官、爲藤澤中佐擔當復行飛機隊在自大連出發前、於大連基地指揮之、其後於機上指揮演習補佐指揮官、山口中佐桑原機關少佐荒木少佐、四名、豫定之航路大村、鎮海、三浪津、大邱、大田、京城、平讓大連

於飛行實演時、由驅逐艦菊月擔任平讓大連間之警戒、該艦於二十日入大連港灣

海運界之大不振

海務局六月中之統計、比去年四月大爲減少、入港船三百隻、總噸數七十四萬八千四百二十九噸、檢疫人員四萬四千九百三十八名、比去年船減少七十二隻、噸數減少十一萬三千九十八噸、人員減少一萬三千九百八十一名、海運界非常不振云

田中田村之拜訪

大連取引所信託株式會社前專務取締役田中喜介氏退職田村羊三氏繼任專務取締役職兩氏於五日同到本報拜訪

荒凉漁村之甘井子 今成繁華都市
中外人士多往經營商業 與大連港對照之好碼頭

新興之甘井子、爲中外人士所最注目之場所、當日不過荒凉漁村、今竟成爲一繁華熱鬧之都市、玆將甘井子港之現在情形、記列如後

人口一千二百五十九人

戶數百四十四戶

日本人男七十七人女三十九人

中國人男七百四十三人女四百人

日本人現在經營飯館營業者五家、料理店二家、雜貨商三家、其餘全爲滿鐵之社員中國人多係苦力、商人尚少滿鐵所有地內之中國人命撤將來如中日共同之居住區域別處居住、現在平擴地面、前之附近道路上、有沙河口甘井子埠頭開業後、滿鐵雇常用日本人二百名、中國人五百五十名福昌華工豫備苦力五百名、市街修成後、分爲商店街、居住區、及學校區等、不遠能到二千餘人、現有鮮人請求許可經營妓館、中國人亦有請求許可經營妓館及澡塘者、現在新興甘井子之建築房屋、合計有百六十棟約達五百戶云

甘井子石炭埠頭、已於七月一日開業辦公、屬於滿鐵會社鐵道部、由埠頭事務所長直轄、現已任命在甘井子埠頭事務所辦公之幹部

阿部義忠（技師）甘井子埠頭長

松原源告 作業主任

宮本圓治 構內助役

大田內義夫 構內助役

武町清二 貨物助役

佐野賴二 船舶助役

野鴛鴦欲向何處飛 途中落網就捕
若非本夫沓悉後即報官 愛妻將終爲他人所樓矣

原籍山東省平度縣、現在小崗子橋立町三區四番地居住之油漆業工體振邦三十八歲於四日提出搜查願書於沙河口警察署、謂其妻殷李氏三十歲、被原籍濟南府章在縣現在市內沙河口元町百二十番地居住之木工胡熙純三十六歲誘拐逃走、該署據訊後以其經時未久、報告尚早、當卌通令各派出所、嚴佈警網、暗中探訪、結果於同壽病院前、被警員發見、當將一對狗男女、双々拘捕、刻[illegible]訊問中云

自動自行車 擅傷騎車人 送入病院救治

市內榮町居住之平井勘詞、駕乘三百零六號之自動自行車、於四日午后四時十五分許、於聖德街方面開駛中、行至該街一丁目電車停留場前之附近道路上、有沙河口元町居住之張錫成四十歲、乘自轉車由西而東、比至双方接近、而自動自行車、因欲通過前方之橫道、但因行駛疾速、致與自轉車相衝突當時張錫成被擂落地、約負全治週一間之擦過傷、比經官署檢驗後、除將平井召至署內警告外、又將被害者擡送沙河口大連分院治療中云

人事

▲彭新吉林中國銀行長於七月四乘入港之神丸到連、即乘南滿車赴任

▲顧宗林氏（東北交通委員會顧問）七月四日過連赴上海

▲孫謀氏「國府工程司帮辦」四日入港神丸來連、投宿大和旅館

▲凌正惠氏（同上技正）同上

介紹欄

△病者福音 醫士楮道良先生、歧黃術精、經驗宏富、對於內外各科、俱有特長、無論遇何難症、莫不着手成春、歷在吉林哈爾濱充任軍醫官多年、今玆懸壺於浪速町新生藥業公司內、病者幸勿失之交臂也

欲得良好成績優美照片者請購德國最新式羅亭照相機包可使君滿意

G. RODENSTOCK MÜNCHEN.

全滿洲總經理處 史惟記時計眼鏡行照相材料部啓 大連浪速町四三 電話三一二三

總行上海南京路 分行北平前門外

山得爾彌地

五淋二濁痛而且腫危險猶甚市上所售淋濁藥物雖多然或則見效甚遲或則久不斷根惟法國山得爾彌地藥丸歐美各國名醫一致稱爲淋濁聖藥無論病症之久新痛腫之輕重如能依法服之兩日後即可痛除膿退濁止淋通再服五天保可除根永不復發是以名滿全球活人無算

但 賜顧諸君須知此藥僅法國彌地一家所製方秘不傳於世每瓶上印有（MIDY）記者乃爲真品而非偽貨

服法 初服每点鐘一丸痛減後每日服不必多即可痛除膿退淋通濁止以後五日每天服四丸定可除根不發

注意 服藥之日必須節勞靜養忌近婦[illegible]

各處中西各藥房均有出售

上海江西路十六號 新華商行經理

上海中國大得利煙草公司出品

扁枝 好朋友牌香煙

圓枝 快快發財牌香煙

東三省總經理 長春中國實業煙草公司

外埠如有願辦代理者請通函或來員接洽均可

分公司 大連西崗子 遼寧日本站 安東二道溝 營口西雙橋子 吉林西大街

本社啓事 遷啓者玆委任趙啓明君爲開通代派處長嗣後各界如有定報或刊登廣告者希與趙君接洽可也此佈

遺失圖章聲明作廢 啓者敝夥於廢曆六月初二日到街辦事丟失黑色錢包壹個內有李君明方形圖章壹顆嗣後此圖章勿論落於中外人之手概作無效恐未週知特此聲明 大連西崗大龍街福裕樓小寶所主人 李君明啓

淨面水 垂二十年經驗 確保立除面上疤疱 遼寧財政廳斜對過歐美藥房

小瓶現洋五角 大瓶現洋壹元

主治 酒刺粉刺 面生疙疸 雀班汗班 各種色痣 瘀積班點 皆有奇效

招請外埠代理

遼陽 西大街義和堂

海城 新華印書館

開原 城裡同順成書局

鐵嶺 鼓樓西義和堂

長春 北門內興亞藥房

吉林 粮米行五洲藥房

安東 通濟街東益增遠

哈爾濱 道外老福春堂

公主嶺 河南三合公

大連 西崗街康德記

清源縣 福安醫院

Come drive The NEW ESSEX Challenger

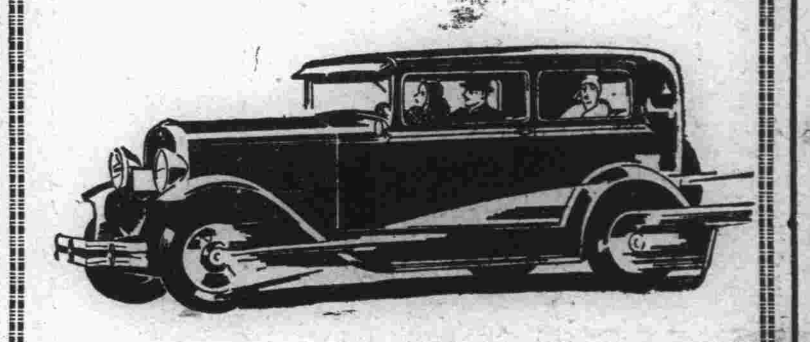

新愛山克司汽車

美中之美 君來一試即可證明

新愛山克司之壯麗外觀與高超價值、乃其最顯著之特點、而爲新舊主顧所同聲贊揚者也、愛山克司所到各地、無不奪得出發最快、速度最高、行駛可靠、用油經濟與爬山登高之新紀錄請來檢閱駕試、當知新愛山克司汽車試爲車中之最特殊者、壯麗絕倫、質優無比、至其驚人之動作、尤爲君所欽佩、不止而欲購道之、

大連代理店 東亞貿易商會 山縣通二十二番地 電話八七五一號

戒煙全壽丹 斷癮迅速戒煙良藥出世 黑海同胞唯一幸福到了

此藥性質和平成效卓著鎮靜安眠戒時不吐不瀉眠食如常仍可照常辦事無論男女老少有病無病以及打嗎啡吸海洛英等癮癮淺者服十天內外定可一律戒絕減藥之時百病不犯斷癮以後毫無痛苦永無後患此藥純粹用上等藥材配析內中毫無鴉片嗎啡海洛英等痲醉性藥品假如每次吸煙一錢之癮服藥十元之譜定可戒除外埠函或煙者將款用郵局或銀行滙到藥交郵局遞送不誤郵票亦可代價外埠函購外加郵費大洋二角

全壽丹定價每包八十粒大洋二元

東三省總經理售處 遼寧小西關祠堂分住所對過 大生藥房 中國電話二千五百二十號

不孝承重孫先偉等罪弗自殞禍延顯祖妣邵母楊太君痛於民國十九年六月二十九日即夏歷六月初四日丑時壽終內寢距生於咸豐十一年三月十三日丑時享壽七十歲不孝先偉等奉侍在側即日親視含殮遵禮成服謹擇於七月十一日即夏曆六月十六日開弔七月十二日即夏曆六月十七日成主七月十三日即夏曆六月十八日發引叨在

戚友世鄉 誼哀此訃 聞

承重孫 邵先偉 泣血稽顙

孤哀子 邵承立 泣血稽顙

降服子 邵承先 泣血稽顙

期服弟 邵尚勤 抆淚頓首

功服弟 邵尚儉 忠 抆淚頓首

期服侄 邵承善 錫 鈞 綸 泣稽首

族繁不及備載

親友總代 張本政 弼光 甲 龎睦堂 趙尊德 劉雨田 曹德麟 曹世科 霍官德 曲作楷 周子揚 劉仙洲 周作之

賜唁處 大連西崗太平町天興福第一油坊 長春頭道溝大興福第一粉廠 哈爾濱八站[illegible]

原居金州火神廟街六四六番本宅

經濟

自客歲十月以來 輸出特產數量 比較去年呈增加傾向

現在夏枯季節之大連港、各中國特產物之輸出、陷於漸次不振之境遇、玆將五月之輸出額、並自去年十月以來至本年六月間之累計輸出額、表示如左

△大豆

	六月中輸出額	十月以降累計輸出額
日本	二四、八二七	三五七、七五〇
歐洲	一四、五五七	七六三、七五九
美國	—	—
南洋	六、四七七	七〇、七〇一
中國	三、九三三	一七五、九九三
俄領	—	一、九六八
朝鮮	—	—
合計	四七、五四七	一、三七〇、一七一

△豆餅

	六月中輸出額	十月以降累計輸出額
日本	五三、一二一	六三四、四四〇
歐洲	六八	一六八、八〇八
美國	八〇三	三一、四三三
南洋	—	九九
中國	一〇、五五八	一二六、二一四
朝鮮	六二	六、八〇三
合計	六三、六一〇	九六七、七九七

△豆油

	六月中輸出額	十月以降累計輸出額
日本	四	八〇
歐洲	九、四六七	九六、八九二
美國	五三三	六、三〇八
南洋	—	—
中國	四一	八、一一九
俄領	—	一、一三四
朝鮮	—	一
合計	一〇、〇四五	一一三、五三四

如斯本年度之累計輸出數量與去年同期對比之、大豆增加七萬五千七百五十九噸、豆餅增加十六萬五千二百六十噸、豆油增加五萬七千四百二噸、即大豆增加五成五分、豆餅增加一成、豆油增加五成一分、呈非常之好況、更以輸出地別其增減數量列表如下

△大豆

	自十七年十月至十八年六月	本年對比增減
日本	四六二、八三三	一〇五、〇八三減
歐洲	五五〇、七三二	二一三、〇二七增
美國	一八一	一八一減
南洋	七一、七二七	一、〇二六減
中國	二〇八、一〇七	三二、一一四減
朝鮮	二〇	二〇減
俄領	—	一、九六八增
合計	一、二九四、四一二	七五、七五九增

△豆餅

	自十七年十月至十八年六月	本年對比增減
日本	五〇四、五八八	一二九、八五七增
歐洲	一三三、九九六	一七、一八七減
美國	三九、四五〇	五、〇一八減
南洋	六八	三一增
中國	五八、四五五	五九、七五九增
朝鮮	六、九二九	一三七減
俄領	—	—
合計	八〇二、五三七	一六五、二六〇增

△豆油

	自十七年十月至十八年六月	本年對比增減
日本	二〇六	一二六減
歐洲	三一、三三五	七五、五三七增
美國	九、五九二	三、二八四減
南洋	—	—
中國	三、九五五	一五、八三六減
朝鮮	一四	一三減
俄領	—	一、一三四增
合計	五三、一三三	五七、四〇二增

惟向日本輸出之大豆、極爲減少、但向歐洲者、卻爲增加、豆餅一項、向日本及中國各方面、其增加之趨勢、尤堪注目、而豆油向歐洲亦極其增加、但以最近之傾向、大豆輸出呈現衰退、相反者則爲豆油之對歐洲呈必然的增加、玆將上記三品以外之穀類輸出額示別如下

	六月中輸出額	一月以降累計數量
高粱	三、〇三一	五八、七〇五
包米	三八〇	四三、一八〇
小米	九三二	一四、三三六
小豆	四、一二六	六四、七二八
小麥	一四七	二二、一一六
吉豆	九五七	一〇、九九〇
蕎麥	二、六一三	一七、三八六
胡麻	一〇五	三、一〇〇
小麻子	三、六八九	二八、〇〇七
大麻子	七三五	七、七二七
蘇子	四一六	一七、四六八
菉豆	一、二四九	五五、〇一一
落花生	一、一五三	一八、四九一
同(仁)	—	五三、六四三
豌豆	三、三三三	三、三三四

美墨銀鑛停採 工人失業物價跌落 擬召集國際會議穩定銀價

據美國科羅拉多州丹佛城電訊、此間銀礦業主與銀礦封閉後之失業工人、現正熱切等待研究增進銀價方法之全國委員會提出報告、據此間業主預料、該委員會將建議召集一國際會議、設法穩定銀價市場、數星期前封閉之銀礦、仍繼續完全停止工作、自此間銀鑛封閉後、有若干停頓各鑛以克雷德爾爲最巨、墨西哥銀鑛亦宣告停工、失業工人已有四千名、如情勢無有進展、將有工人續行失業、一般物價繼續跌落、大半商業今夏均呈極端疲憊之象、此間各銀鑛業相主信官場須設法援助鑛工云

銀塊前途看疲 標金漸高昂

五日上海電訊、銀塊未動、今朝開盤、福昌元茂永元盛永首先爲存、嗣後信亨大買大連帮出空東滙、一時人氣傾弱、而恒興鑼躍買進、今適値土曜、後場休市、浮把詈急、忍痛訂空積出、標金漸步高昂、滙兌大連帮空向現匯、價爲一三三兩六二五、八月期一三四兩二五、賣約四五十萬、三井多買東滙、少空英滙、麥加里存英滙、華商帮一般對於銀塊之前途看疲者多、因之買風頗濃、外滙商情極硬

截至七月一日 滿鐵收入額

截至七月一日之本年度上半期、滿鐵鐵道收入概算額如下(單位圓)

客車收入三、四四二、四八二
貨車收入一七、六九五、四九八
倉庫收入其他七一五、六九七
合計共爲二千百八十五萬三千六百七十七圓、玆另與去年同期對比如下
客車收入減一、四二一、八五七圓
貨車收入同二、三四七、一五圓
倉庫收入其他同八〇、一八圓
以上合計爲三百八十四萬九千七百九十圓呈減收之傾向

免除雜稅令 自本月起實行

東北各縣政府、奉財廳訓令、爲地方各種雜稅、收入既屬廖々、而人民更苦於捐納、自本年七月起、所有唱捐售牛血捐牛蹄、青灰捐石灰瓦盆捐等、一律免除、以舒民困、由縣政佈告人民一體週知云

滿洲粟輸入 安東之數量

六月中經由安東輸往朝鮮之滿洲粟、共爲八百九十二車二萬六千七百六十噸、與去年同期比較之、約增加三千噸、蓋去年產地品少、而朝鮮存在之古米豐富之所致、本年卻與相反、產地在貨豐富、朝鮮存米稀薄云

經濟介紹

世界汽車零聞 (李吉人)

△酒代水之奇聞 法國伊半尼諸地、水源稀少、然葡萄甚豐、故汽車常有缺乏冷水之慮、土人有鑒於此、特取大宗葡萄、製成液汁、以酒充水、售於車主、乘此機會以爲營業、車主祇得購用之、加入涸乾之水箱內、以資接濟、酒價約二角一桶、水則更貴、該地有特約水販、專門挑運泉水、售於各村、取價甚昂云

△巴黎禁用硬橡皮輪 法京巴黎之公共汽車、均裝用硬橡皮輪、故來往城市之間、震動房屋、聲勢甚烈、今巴黎工部局已設加取締

△丹麥駕駛員均須保險 丹麥所有汽車與機器脚踏車駕駛員、均須付一定保險費、以爲行人之保障、此種保險由政府辦理、世界各國實行此項法律保障之壽險者丹麥尙爲第二國云

△暹羅銷車方法 暹羅銷車頗非易事、日間人民忙於農務、夜來狂於戲劇、該地通用汽車分公司、苦無適當時間接洽、亦無相當地方談價、因之銷路滯鈍、今已改良方法、採用戲劇表演、以招徠生意、每夜十二小時、表演宣傳、雪佛蘭之銷額、因之大增、此種推銷方法、在世界各商業中、可謂創擧、而通用汽車之廣告、可謂最迎合各地人士之心理者

△新發明之汽油 瑞士與美國最近各發明汽油代替品一種、瑞士發明者、係取自木炭、大都供給貨車之用、據云較尋常之汽油節省七倍、美國發明者係由泥板中提出油質純厚、精練耐用、較普通之汽油、可增馬力四倍云

本埠市場面面觀

特產市場

大豆至五日朝、買氣仍看旺盛、故覺由五分漲至八分、查九月限爲八圓三角三分、實爲特產市場開設以來未曾有之高價、又歐洲方面之買氣、於無形中面呈現、故三井之各船舶入港後當必有相當數量之裝往歐洲、因之再加輸出減少埠頭存貨不加行情上亦必隨缺貨而提漲、至於九十各月限之高粱、亦有相當之昂騰、其原因亦不外北滿存貨減少、而埠頭在貨漸缺之所致也

錢鈔市場

海外材料之倫敦銀塊十五片八分之五期十五片二分之一、紐約五十五仙一二五、而呈閑散之狀態休市、孟買四十五留布八分之五、滙煙六十一兩三五、滙申七十三兩七五、大洋九十六圓九角分五、上海標金五百九十八兩二、開爲六百〇七兩、當市之鈔票低落云

股票市場

前場市況

今朝東京新東株八十五圓三角、較昨日疲九角、而當市告反呈硬調商狀、開行爲八十六圓貳角、因買氣不振、行情隨現平穩、收盤小提爲八十六圓五角、成交額四百枚、五品株因昨日急騰之關係、今日呈平穩商勢、安價七圓四角、新豆鈔因商狀不振

株名	高價	低價	收盤
錢鈔株	15•70	15•70	15•70
新豆株	9•90	9•90	9•90
五品株	7•40	7•40	7•40
新東株	86•50	86•10	86•50

定期交易

	現貨交易	
五品株	七、	五〇
新豆株	一〇、	一〇〇
錢鈔株	一六、	〇〇〇
新東株	八五、	七〇〇

商品市場

延期交易 麻袋(低落)印度市場疲、綠紅落十六分之九、藍紅落二分之一、銀塊未變、鈔票平穩、當行塲行情歉云

月限	約定價	數量
十月限	二三、三〇	二〇
十一月限	二三、三〇	一〇
十二月限	二三、一〇	一〇

錦系布(平穩)米棉休會、大阪三品前塲近期落二三圓、遠期平穩、銀塊未變、鈔票平穩、兼之現貨買氣不振、故各方面皆作觀望之氣、是以當市行情平穩

定期交易 錦系(當限疲)米棉休會、銀塊未變、大阪三品前塲開盤近期疲二三圓、遠期未變、收盤各月限較開盤無相上下、故當市近期低落二三圓、遠期平穩云

本埠特產 商情(五日)

▲大豆

月限	開行	最高	最低	散行
七月末	八二七	八三〇	八二七	八三〇
八月末	八三六〇	八三二〇	八三六〇	八三三〇
九日末	八三六〇	八三二〇	八三六〇	八三三〇
十月末	七九六〇	八〇〇〇	七九六〇	八〇〇〇
十一月末	七六〇〇	七六〇〇	七六〇〇	七六六〇

所成數 二百八十車

▲豆餅

月限	開行	最高	最低	散行
七月限	二六〇〇	二六〇〇	二六〇〇	二六〇五
八月限	二六〇〇	二六〇〇	二六〇〇	二六〇〇
十月限	二五五〇	二五五〇	二五五〇	二五五〇
十一月限	二五一〇	二五一〇	二五一〇	二五一〇

所成數 三萬片

▲豆油

月限	開行	最高	最低	散行
七月限	二三五〇	二三五〇	二三五〇	二三六〇
八月限	二三六〇	二三七〇	二三六〇	二三七〇
十一月限	二三〇〇	二三〇〇	二三〇〇	二三〇〇

所成數 五千箱

▲高粱

月限	開行	最高	最低	散行
七月末	五〇九〇	五一一〇	五〇九〇	五一一〇
八月末	五一八〇	五二五〇	五一五〇	五二三〇
九月末	五一九〇	五二五〇	五一九〇	五二三〇
十月末	四九八〇	四九八〇	四九二〇	四九四〇
十一月末	四六八〇	四七一〇	四六八〇	四六八〇

所成數 八十車

▲現貨前塲

混保大豆(帶皮 八〇七〇 八一三〇)(不帶皮)
所成數 三十五車
普通大豆(帶皮 八〇五〇 八〇五〇)(不帶皮)
所成數 五車
豆餅 一二六〇〇 一二六一〇
所成數 一萬三千片
豆油 二三四〇 二三四〇
所成數 一萬三千箱
包米 四六〇〇 四六〇〇
所成數 一車

本埠錢鈔

	近期	遠期
近期	五五〇五	五四〇〇
九時	二五三五	二五三〇
十時	二五四〇	二五三五
十一時	二五五五	二五三〇
十二時	二五一〇	二五二〇
二時半	二五四〇	二五四〇
三時半	二五六〇	二五三〇

所成數 近期五百八十三萬圓
數七摺(銀對金 廿二萬二千圓)(銀對洋 一萬一千圓)

電報匯兌

七月十三日 開三三六五 最低三三四〇 最高三三四〇七 散行三三四〇五

倫敦銀塊 一五片八分五
同後場 一五片二分一
孟買銀塊 三三仙八分五
紐約銀塊 —
美日滙兌 —
中美滙兌 —

▲上海標金

開行 六九八兩二錢
最高 六〇九兩三錢
最低 五九八兩二錢
收盤 六〇七兩五錢

▲上海外滙

日滙 賣 一三五兩一二五 買 一三五兩一二五
英滙 賣 一先令六片 買 一先令六片
美滙 賣 三六弗二七五 買 三六佛二七五

▲滙豐掛期

英滙 一三七兩五錢
美滙 一志〇片二五〇 三七佛

▲神戶滙兌

日美 四九佛八分三
日英 二志〇片卅八分三
同(正午)
日美 四九佛八分三
日英 二志〇片八分三

股票市場

▲安東股票
現期 七〇八〇 七〇八〇
取期 — —

▲大連股票
五品期 — —
豆新期 — —
錢鈔期 七五〇 一六〇〇

▲大連短期
五品 七四〇 七四〇
豆新 九九〇 九九〇
錢鈔 一五七〇 一五七〇

▲神戶豆餅 前塲開盤

月		
六月	三、〇〇	四〇〇
七月	三、〇〇	七〇〇
八月	三、〇〇	九〇〇
九月	—	—
十月	—	—

北地市況

特產

地名	月		
開原(大豆)	七月	二〇七五	二〇七五
	八月	—	—
	九月	—	—
開原(高粱)	七月	—	—
	八月	—	—
	九月	—	—
哈爾濱(大豆)	七月	一、七五五	一、七五〇
	八月	一、七六五	一、七五二五
	九月	一、七七〇	一、七六〇
哈爾濱(小麥)	七月	三、三五〇	三、三三〇
	八月	三、三一〇	三、一七〇
	九月	—	—
長春(大豆)	七月	三、〇五〇	三、〇四五
	八月	—	—
	九月	—	—
長春(高粱)	七月	一、一九〇	一、二〇〇
	八月	一、二三五	一、二三五
	九月	一、二七〇	一、二七〇
公主嶺(大豆)	七月	二、三六五	二、三九〇
	八月	二、四一七五	二、四二〇
	九月	—	—
公主嶺(高粱)	七月	一、三三五	一、三九〇
	八月	一、四六〇	一、四八五
	九月	—	—
四平街(大豆)	七月	—	—
	八月	—	—
	九月	—	—
四平街(高粱)	七月	—	—
	八月	一、五六〇	一、五七五
	九月	—	—

錢鈔

地名			
奉天(奉票)	現貨	一一三〇〇	一一三〇〇
	定期	—	—
	高	—	—
奉天(大洋)	現貨	五、三四〇	五、三四〇
	當限	一八七、〇	一八八〇
	期貨	一八九三〇	八六八〇
開原(奉票)	現貨	五、三三〇	五、三三〇
	定期	一八七一〇	一八八〇
安東(錢鈔)	現貨	七五四	七四一
	滙兌	九九二	—
	定期	五三	三五
公主嶺(鈔票)(奉票)		一一三〇〇	六二、二〇〇

商品市場

▲大阪棉花

開盤 定期 三七、九〇〇
開盤 定期貨 三七、一〇〇
收盤 定期 三八、八〇〇
收盤 期貨 三六、九〇〇

▲大阪三品

月	開盤	收盤
五月	一〇七一〇	一〇七七〇
六月	一〇九九〇	一〇九九〇
七月	一一一五〇	一一一一〇
八月	一一三〇〇	一一三〇〇
九月	一一四〇〇	一一三〇〇
十月	一一四〇〇	一一三一〇
十一月	一一三三〇	一一三九〇

▲美棉

月	
現貨	—
七月	—
十月	—
十二月	—
一月	—
三月	—

印度棉 布哥爾 一四〇布留
布牢其 一九六布留
奧姆拉 一五〇布留

▲大阪期米

開盤 現期	二八、	七九
開盤 中期	二七、	八五
開盤 期	二七、	七五
收盤 現期	二六、	七二
收盤 中期	二七、	七三
收盤 期	二七、	七八

▲東京期米

開盤 現期	二八、	一九
開盤 中期	二七、	一一
開盤 期	二八、	一七
收盤 現期	二七、	一四
收盤 中期	二八、	一三
收盤 期	二七、	一二

▲仁川期米

開盤 現期	二六、	五〇
開盤 中期	二六、	五〇
開盤 期	二五、	七五

▲橫濱棉糸

月限	前一節	前二塲
五月	六九三〇	七〇〇〇
六月	—	—

▲大阪棉絲

月	前塲開行	後塲收盤
五月	六九三〇	七〇〇〇
六月	六八〇〇	六九〇〇
七月	六八〇〇	六八二〇
八月	六七九〇	六七九〇
九月	六七〇〇	六七九〇
十月	六六〇〇	六六九〇

▲印度麻袋

月		
六月	一〇七一〇	一〇七七〇
七月	一〇九九〇	一〇九九〇
八月	一一一五〇	一一一一〇
九月	一一四〇〇	一一三〇〇
十月	一一四〇〇	一一三〇〇
十一月	一一三〇〇	一一三一〇
十二月	一一三三〇	一一三九〇

綠紅袋 一二八留 市四分一
藍紅袋 一二一留 布四分一
滙兌比市 一三七留 布三分一

救命的魚

救命的魚名爲鰵魚產自挪威取其肝上之油和以大麥製鍊成膏即爲凱輯氏麥精魚肝油乃治男女老幼虛弱咳嗽氣喘肺癆肺虛吐血咳血之第一聖品確有起死回生之效每年經各國醫生臨床施用此凱輯氏麥精魚肝油治活肺癆等症數計萬萬故西人稱鰵魚爲救命之魚也

凱輯氏麥精魚肝油功能 滋陰養血 健胃強肺 培元補腦 生長肌肉 發達筋骨 亢進健康 而其止咳化痰剷除癆根尤爲特長或有不能就藥之重症可速服凱輯氏麥精魚肝油定可轉危爲安或有虛不受補之病可速換服凱輯氏麥精魚肝油定有奇效

或因吸烟以致大便結燥精神恍惚服凱輯氏麥精魚肝油定能大便通暢腦系充實肌肉豐滿實爲虛弱癆瘵者之一大救命星也

緊要聲明請購藥諸君注意認明凱輯氏麥精魚肝油其功能效果實超過他種魚肝油萬分之上而醫界指定藥用之品即凱輯氏麥精魚肝油也

因此油含有充分之滋養料爲獨一之滋補品決非他種魚肝油所能望其項背且消化迅速增進食慾經久不敗雖伏臘數易而藥味不變藥性不減此其所以獨步全球執補藥界之牛耳者也故祈認明盒面之KCP三英字之混合註册商標庶不致悞

各埠大藥房均有代售
總發行 哈爾濱泰華西藥商行

大阪商船出帆

●開往天津法碼頭繫留
▲河南丸七月六日
▲武昌丸六月二十日
●開往橫濱午後二時
▲河南丸七月二十日宇品寄港
▲貴州丸七月十八日
▲武昌丸七月二十五日
●開往門司神戶大阪前十時
▲烏拉爾丸七月十一日
▲貝賀爾丸入渠中
▲香港丸七月十四日
▲亞米利加丸七月十七日
▲哈爾濱丸七月八日
●開往朝鮮經由長崎鬼兒島
▲開東丸七月二十二日
●開往上海福州基隆高雄
▲福建丸七月七日
▲盛京丸七月十九日
▲長沙丸入渠中
●開往紐育概不乘客
▲哈巴哪丸七月下旬
●開往北美
▲巴利丸七月七日
●開往歐洲
▲阿杜拉是丸八月一日

大阪商船會社大連支店 電話四一三一七番
專屬一般客案內所 滿洲旅館協會 信濃町遼東旅館內 電話七五七四
船票發賣所 大連市伊勢町 日本國際觀光局 大連案內所 電話五五五四番
大山通出張所 東萊洋行內 電話九五〇六番
專屬商船所 國際運輸會社大連支店 電話代表三一五一番

日清汽船出帆

●開往青島上海午前九時
▲華山丸七月十四日
▲唐山丸七月二十二日
日清汽船代理店
承辦大阪商船貨客事務
大阪商船會社大連支店

大連汽船出帆

●開往青島上海
▲神丸七月七日午前十一時
▲大連丸七月十三日午前十一時
▲奉天丸七月九日午前十一時
●開往天津
▲天潮丸七月六日午後一時
▲濟通丸七月九日後四時
▲天潮丸七月十二日后四時
●開往香港廣東
▲英順丸七月
●開往登州府龍口
▲興順丸七月六日
●開往名古屋
▲龍平丸七月十日午後六時
●開往基隆高雄
▲東崗丸七月六日
●開往阪神
▲永安丸七月
●開往門司若松
▲煙台丸七月六日

大連汽船株式會社 電話四一一八五番
專屬貨客經理店 大連市數島町 永和公司 電話七八六八•七二七五番
阪神航路專屬貨物經理店 澤山兄弟商會 電話五二六二 四六八一

阿波共同汽船出帆

●開往威海衛青島
▲大共同丸七月八日前十時
●開往芝罘威海衛青島
▲第廿一共同丸七月六日後七時
●開往芝罘威海衛仁川
▲廿六共同丸七月十二日後七時
●開往鎮南浦
▲長山丸七月七日
●開往天津
▲長山丸七月八日
●開往芝罘青島
▲第卅共同丸七月十日前十時

大連市山縣通 阿波國共同汽船株式會社 大連支店 電話六八九一 五〇〇一

政記輪船出帆

●開往芝罘泉州興化廈門
▲英利號七月
▲廻安號七月八日
●開往安東
▲有利號七月七日
●開往芝罘
▲永利號七月七日
▲得利號七月
●開往芝罘廈門興化泉州
▲廻安號七月八日
●開往芝罘上海
▲鈩利號七月七日
●開往仙頭
●開往芝罘汕頭
▲茂利號七月六日

政記輪船股份有限公司 電話四一四一一番

日本郵船出帆

●開往滕州
▲松本丸七月廿一日漢堡行
●開往北米
▲打阿盤丸七月日李浦行
▲利是朋丸七月日紐育行
▲加古丸七月日紐育行
大連支店

近海郵船出帆

●開往橫濱
▲淡路丸七月六日
●開往長崎神戶大阪橫濱
▲相模丸七月十一日
●開往天津牛莊
▲玄武丸七月十二日
▲相模丸七月十四日
▲勝浦丸七月二十二日
▲淡路丸七月二十六日
●開往基隆高雄
▲養老丸七月十八日

朝鮮郵船出帆

●開往仁川長崎鹿六島行
▲錦江丸七月十一日
●開往青島仁川
▲會寧丸七月十四日
朝鮮郵船株式會社代理店
近海郵船株式會社代理店
大連支店

威連輪船出帆

●開往威海衛青島
▲教賀丸七月七日
大連市敷島町六番地 取扱店丸二帳房 電話五八八八番

至玉軒記出帆

●開往芝罘威海衛仁川
▲利通號七月七日
●開往芝罘
▲福壽丸七月六日
●開往今治宇品大阪
●開往登州府
●開往安東
●開往海州
▲海壽丸七月七日
大連市加賀町 鹿玉軒記 電話三八五一 六二一二番

宮崎商會出帆

●開往登州府龍口
▲高松號七月八日
●開往芝罘
大連市山縣通一七七番 宮崎商會帳房 電話五二一五番

本社電話 編輯部(長)七五二三 經理部(長)四〇三四 社長室(長)二一八一四